PRIMER AÑO — Núm. 296. PORTE PAGADO Dirección, Redacción y Administración: AVENIDA DE MAYO 769 Buenos Aires, Jueves 30 de Noviembre de 1916

Todas las cartas destinadas a la Redacción deben ser dirigidas al Director.

Como el diario no puede responsabilizarse por los manuscritos que se le envíen, ruega a los autores guarden copia de ellos.

Dirección Telegráfica: EPOCA; Buenos Aires

Teléfono: Unión Telefónica 5194-95-96-97-98, Avenida

Biblioteca de la Universidad de La Plata

La Epoca

PRECIOS DE SUSCRIPCION

CAPITAL

$ m|n. Un mes 1.70 — $ m|n. Tres meses 5 — $ m|n. Seis meses 10 — $ m|n. Un año 20

PROVINCIAS

Un mes 2 — Tres meses 6 — Seis meses 12 — Un año 24

EXTERIOR

$ oro Un mes 2 — $ oro Tres meses 6 — $ oro Seis meses 12 — $ oro Un año 24

Número del día 0.08. — Número atrasado (dentro de los 30 días) 0.20—De fechas anteriores 0.50.

LA EPOCA se envía directamente por correo a toda persona que lo pida acompañando el importe correspondiente. Los pedidos de suscripciones para el interior de la República se atenderán por cualquier número de días a razón de 0.08 por ejemplar.

VEASE EN LA PAGINA FINAL LA INFORMACION DE ULTIMA HORA

30 DE NOVIEMBRE DE 1916

EL PRESUPUESTO

La comisión de presupuesto de la cámara de diputados ha dado a conocer su despacho sobre el plan de gastos y recursos para 1917. De acuerdo con ese dictamen, el monto de los gastos calculados asciende a 360.221.372 pesos moneda nacional, de cuya suma corresponden a expensas administrativas trescientos diez y nueve millones, aproximadamente; el resto se reparte entre gastos de trabajos públicos, pago de créditos suplementarios y subsidios. Los recursos calculados por la comisión bastan, al parecer, a cubrir las exigencias del presupuesto de gastos.

El plan despachado por la comisión sugiere escasas consideraciones. Es un presupuesto ni mejor ni peor que otros aderezados en condiciones idénticas. Los miembros de la comisión han realizado el ordinario equilibrio aritmético, tratando de armonizar las cifras de gastos con las de recursos. Para ello, se han valido del viejo y excelente sistema de recortar un poco las primeras y dar cierta elasticidad a las segundas cuando ha sido necesario eliminar enojosas diferencias. Es probable que esas podas no hayan obedecido, en general, a un pensamiento muy orgánico ni tales ampliaciones a un criterio demasiado previsor. Visiblemente, la comisión ha querido hacer economías, sin detenerse mucho en examinar la mejor forma de practicarlas. La injusta reducción del sueldo de los profesores de enseñanza especial y secundaria, lo mismo que la caprichosa supresión de maestros militares, señala el criterio generalizado en las reducciones del presupuesto. A última hora fué eliminada la cláusula adicional que pretendía limitar la facultad privativa del P. E. de proveer los puestos de la administración. Un pequeño acierto entre tantos errores.

La novedad de este presupuesto reside en el artículo 44 que establece una escala de descuentos en los sueldos administrativos a partir de cien pesos. Ya hemos abierto juicio sobre esta medida que significa una economía de poco menos de siete millones de pesos.

Pero si la ordenación general de gastos adoptada por la comisión acusa defectos visibles a flor de superficie, su lado realmente flaco es el cálculo de recursos. No disponemos del tiempo ni de los elementos informativos necesarios para hacer la exégesis de la larga columna que forma la enumeración de fuentes de recursos fiscales calculados por la comisión; pero es fácil advertir que numerosas partidas han sufrido extraordinaria inflazón, asignándoles un producido normal muy superior al que de ellas puede esperarse en las circunstancias actuales. En materia de acrecentamiento de la renta los arbitrios financieros de la comisión no resultan abundantes ni novedosos y existen serios motivos para suponer que su versación en finanzas ha quedado intacta después de la prueba. De tal manera se ha reservado en la organización del presupuesto. Porque en suma, y severamente examinado, este presupuesto está sólo equilibrado en apariencia; virtualmente es un presupuesto en déficit.

De todos modos, la comisión ha redactado un despacho y su ambición no ha sido otra, probablemente. Todo lo que puede reprocharse a ese dictamen debe tenerlo descontado ya la comisión, cuya filosófica tranquilidad se anticipa a aceptar todos los disgustos ulteriores que puedan sobrevenirle a consecuencia de su labor. Porque si la gestación del dictamen ha sido laboriosa existen motivos suficientes para sospechar que su tramitación parlamentaria le prepara rudos quebrantos.

Por lo que hace al P. E. se ha mantenido prudentemente apartado de la formación de un presupuesto en el que no puede ni quiere tener arte o parte. En mayo próximo, de acuerdo con las exigencias constitucionales entregará al congreso un plan de gastos y recursos perfectamente estudiado; organizado de acuerdo con un pensamiento financiero preciso y bajo la inspiración de una política administrativa bien determinada.

Entretanto, el estado habrá de atenerse al plan que le brinda el congreso, sea cual fuere, porque todavía es aventurado sostener que el despacho de la comisión se convertirá totalmente en ley.

La digestión de la boa

Cartillas elementales de zoología enseñan que la digestión del boa es típica. La serpiente traga y cae en un pesado letargo del que sale después de largas horas de inmovilidad. Parece que la táctica periodística del diario socialista está inspirada en ese ejemplo, que con tanta fidelidad adopta sus formas y sigue sus procedimientos. Inútil es decir que una digestión laboriosa no prepara ordinariamente para desempeñarse con la agilidad mental y el ingenio que exige la réplica. Por eso resulta proverbial la descortesía de los dispépticos y la torpeza de los indigestos.

El diario socialista confirma cumplidamente esta regla. Después de cuarenta y ocho horas de torpor, abandona pesadamente su marasmo para adoptar una actitud plena de esa gracia relampagueante y ágil que Lugones pudo descubrir en un tren de carga. Contemplamos el espectáculo con el piadoso buen humor que provocan habitualmente los esfuerzos exagerados y estériles, de acuerdo con aquella sutil y acertada distinción entre la injuria y el agravio que hiciera el ingenioso hidalgo en ocasión pertinente. Y, en último caso, nos atenemos a la moraleja del sabido episodio, del mismo modo que uno habla como un gañán, otro se porta como un marqués. Y cada cual habla como lo que es. El diario socialista se expide de acuerdo con su idiosincrasia y sus circunstancias. La digestión del boa...

El dictamen de la comisión de presupuesto

Sobre el despacho de la comisión

Interesados en conocer la opinión de los legisladores radicales que forman parte de la comisión de presupuesto, sobre el despacho definitivo que dicha comisión acaba de dar a publicidad, entrevistamos a los diputados Goyeneche, Le Breton y Melo, quienes manifiestan que dejan constancia de que mantienen las apreciaciones hechas en los despachos anteriores suscritos por los dos últimos. Concordantes con las manifestaciones formuladas en la reunión de la comisión de presupuesto de 14 de septiembre, expresan: que han aceptado en general el proyecto enviado el 17 de julio último por el poder ejecutivo y no hacen disidencia de detalle con relación a modificaciones votadas por mayoría de la comisión en los anexos de instrucción pública y trabajos públicos: todo por considerar poco práctico plantear un debate referente a la reorganización administrativa mientras el nuevo poder ejecutivo no haya verificado todas las deficiencias a salvar y propuesto un plan mediato y armónico de reformas fundamentales y estables.

Discutir sin comprobación ni elementos de juicio completos, cuestiones que deben tratarse a fondo en el período que comenzará el 1.o de mayo próximo, resultaría tarea sin eficacia y que podría dar lugar a errores e injusticias.

Con respecto al régimen impositivo, estiman que él debe modificarse sustancialmente, pero por ahora aceptan las pequeñas rectificaciones, propuestas como un procedimiento transitorio y de experimentación.

Consideran que tanto la comisión como la cámara o el poder ejecutivo se encuentran inhabilitados para adoptar un cambio serio del sistema rentístico, sin elementos completos de estudio, en forma de estadísticas bien fundadas, censos con la información necesaria acerca de todos los problemas de nuestra economía, inventarios prolijos y comprobaciones indispensables, para una previsión acertada y firme.

La situación especial creada por la guerra europea y las contingencias actuales de crisis, hacen además que sea de toda prudencia esperar mayor acopio de antecedentes y el advenimiento de una situación normal que haga posible llevar a la práctica reglas de aplicación común y permanentes.

El impuesto al "Call Money" en los Estados Unidos

ALCANCE DE LA MEDIDA

La información que hemos dado ayer sobre la elevación del impuesto al "Call Money" en los Estados Unidos de Norteamérica ha sido plenamente confirmada. Ese impuesto, que afecta al dinero que se exporta de los Estados Unidos ha sido elevado de 2 a 6 por ciento.

Al dar ayer la información tratamos de completarla averiguando si esa medida se tomaría solamente hacia el dinero que se destinara a los países beligerantes o si sería general, pero recién hoy hemos podido conseguir ese esclarecimiento.

Según informes de Nueva York, el impuesto al "Call Money" se aplicara solamente, al dinero que se exporte para los países beligerantes y tiene por objeto, la medida, evitar una excesiva salida de dinero y conseguir el dominio de los cambios. La elevación del impuesto no comprenderá las operaciones que se hagan con países neutrales lo que quita trascendencia a la determinación respecto a nosotros en lo que se refiere a los asuntos financieros que puedan concluirse entre los Estados Unidos y la Argentina.

Las escuelas militares

Visita de los maestros al presidente de la comisión de presupuesto

Una comisión de maestros de las escuelas militares se entrevistó con el diputado Arce, presidente de la comisión de presupuesto de la cámara para presentarle sus objeciones por la supresión en el presupuesto del nuevo año, de aquellas escuelas.

El diputado Arce les manifestó que el argumento que tuvo presente la comisión para suprimir las escuelas mencionadas era la creencia de que, siendo ambulantes, no prestaban mayor beneficio, lo que observaron los maestros explicando al doctor Arce la verdadera función y naturaleza de aquella institución.

El presidente de la comisión de presupuesto pidió, entonces, a los maestros que lo visitaron, que les llevaran una exposición escrita y documentada al respecto, lo que hizo hoy la delegación de maestros, llevándole, entre otras constancias, el informe pasado hace dos meses por el general Ruiz, en el cual se expone como, de 5.500 conscriptos analfabetos, el 75 por ciento ha aprendido a leer y a escribir en las escuelas militares, adquiriendo al mismo tiempo en ellas una instrucción, que si bien elemental, no hubieran alcanzado nunca si no existieran esas escuelas.

Las resoluciones del Tribunal de vistas

Una nota del administrador de la aduana

El administrador de la aduana de la capital ha dirigido una nota al ministro de hacienda solicitando que obtenga del ejecutivo que vuelva a quedar en vigor el decreto de enero 12 de 1911, dictado a efectos de obviar dificultades en la aplicación de las resoluciones del tribunal de vistas de la aduana.

Dicho decreto, que fué derogado por otro de julio 28 de 1915, dice en su parte fundamental:

"Las resoluciones del tribunal de vistas serán inapelables cuando confirmen por unanimidad los fallos de la junta de vistas de un ramo. Si la resolución es dictada con una o más disidencias será apelable para ante el administrador de la aduana dentro del tercer día desde la notificación".

El administrador de la aduana fundamenta su pedido de poner en vigor este decreto en las consideraciones:

Que el derecho de recurrir ante el ministro, como se hace ahora, de los dictámenes del tribunal de vistas, no solo hacen entender al ministerio sino conocer la opinión de la administración de la aduana, sino que también significa un desmedro para la autoridad de aquella administración, en perjuicio de los interesados y del buen procedimiento administrativo, en tal forma que ha motivado numerosas discusiones y hasta censuras. Además, desde que, por el procedimiento actual se somete al ministerio la clasificación de las mercaderías cuerda desconocida la opinión que como juez administrativo tiene el administrador, lo que es un evidente cercenamiento de sus facultades que aporta muchos inconvenientes, que conviene evitar por razones de buena práctica administrativa.

Por el emperador de Austria-Hungría

El funeral de hoy

Se celebró esta mañana en la catedral el funeral que en memoria del emperador Francisco José había organizado la colectividad austrohúngara.

La ceremonia revistió gran pompa y solemnidad, atrayendo numerosa concurrencia.

Frente al templo, de acuerdo con lo resuelto por el gobierno, formaron tropas del ejército, que rindieron los honores durante el acto.

La catedral ostentaba negros cortinados en las puertas de entrada y en los arcos de la nave central. Debajo del crucero, se había levantado un túmulo, que adornaban profusión de luces, plantas y flores.

En el centro del catafalco se destacaba un busto del emperador con las insignias reales a un lado y la bandera austro-húngara entrelazada con crespones. El conjunto era imponente.

Oficiaron la misa los canónigos del cabildo, asistiendo de capa magna el arzobispo de Buenos Aires, monseñor Espinosa, quien al final dijo el responso.

La parte musical estuvo a cargo de un coro de voces viriles.

Presidía el duelo el encargado de negocios de Austria-Hungría, asistiendo el ministro de relaciones, doctor Carlos A. Becú con algunos funcionarios de la cancillería y la parte del cuerpo diplomático vinculada a la causa de los imperios centrales.

El secretario de la nunciatura representaba al nuncio, por hallarse éste ausente en el Rosario.

Vimos al embajador de España, a los ministros de Alemania, Paraguay, Chile, etc.

La concurrencia de familias fué así mismo crecida, notándose a muchas argentinas.

LA SALUD DE ALMAFUERTE

BOLETIN MEDICO

A mediodía se entregó a la prensa el siguiente boletín médico:

El enfermo pasó la noche durmiendo profundamente. No ha tenido fiebre. Aunque con dificultad se alimenta. El número de pulsaciones es 84. —Noviembre, 1916 — Doctor Facio.

Exención de derechos al pescado fresco

Por el ministerio de hacienda ha aparecido un decreto del ejecutivo, por el cual se exime del derecho de guinche al pescado fresco que se conduzca en cajones y se descargue a mano en el puerto de la capit.

En los considerandos del decreto se establece que por decreto de 5 de mayo de 1909 se eximió del derecho de guinche al pescado fresco que se conduzca en colleras, fundado en que dicho artículo era descargado sin auxilio de pescante; que como lo manifiesta la intendencia municipal, la asistencia pública ha adoptado la medida de exigir que el pescado fresco sea conducido en cajones; que, subsistiendo las razones que motivaron la exención del derecho de guinche al pescado fresco en colleras, no existe inconveniente en acceder a lo pedido.

PRODUCTOS DE ABASTO

CONSIGNACIONES A LA MUNICIPALIDAD

Con objeto de acordar las mayores facilidades posibles a los productores de la república, para la colocación de sus artículos en esta capital, la superintendencia de mercados, interpretando un propósito general de los poderes públicos, según hace constar en la nota, se ha dirigido a la superioridad pidiendo que, por medio del personal que el ministerio de agricultura tiene destacado en provincias y territorios se favorezca la remisión de artículos de abasto que son todos los de primera necesidad que se expenden en los mercados municipales y ferias francas.

Para ellos se solicita que aquellos miembros del ministerio de agricultura asuman la representación honoraria de la municipalidad de Buenos Aires. Al mismo tiempo se organizará un sistema de propaganda para desenvolver en gran escala el servicio que se proyecta y que tendrá por efecto defender los intereses de la producción y del consumo así como contribuir al abaratamiento de los artículos más indispensables cuyo precio actualmente sigue siendo elevado.

La Intendencia se ha dirigido hoy mismo al ministerio de agricultura encareciéndole el apoyo de tales gestiones.

Los colegios incorporados

La solicitud de los alumnos

El ministro de justicia e instrucción pública, doctor Salinas, tiene a estudio una solicitud presentada por los alumnos de los colegios incorporados, en la que piden se les otorguen las mismas ventajas que a los estudiantes regulares, es decir, la eliminación del examen final para los que hayan obtenido un promedio de siete puntos en las clasificaciones del curso.

El ministro no ha tomado aún resolución alguna al respecto, e ignoramos cuál será la correspondiente, después de aquilatar las razones en pro o en contra, analizando detenidamente las distintas cuestiones que puedan presentarse.

Debemos, entonces, desautorizar las opiniones por partida doble, que hace algún colega, diciendo en una sección que el asunto ha sido resuelto y en otra que se halla a estudio del ministro.

Una vez separados los diferentes factores que pudieran intervenir en la promoción de cada alumno, considerando si es necesaria la intervención en cada examen de los profesores de los colegios nacionales, o con otra intervención fiscal que correspondiera, se tomará la resolución correspondiente, que no afectará en manera alguna, a las condiciones de preparación requeridas para ser eximido de examen. No creemos que el ministro de justicia e instrucción pública cometa franquicias de tal naturaleza, sin la intervención de las autoridades correspondientes.

Asegurar otra resolución es, sencillamente, desconocer los sanos e inteligentes propósitos del actual ministro del ramo.

Buques de guerra inservibles

SE VENDERAN SEIS EN REMATE

En la reunión que esta mañana celebraron las autoridades navales, acordóse la adopción de las medidas del caso a fin de sacar a remate los buques de la armada sin valor militar, actualmente arrumbados en los puertos, sin producir beneficio alguno, y de los cuales, enajenándolos, se puede obtener una provechosa utilidad.

Al efecto, el ministro de marina resolvió que sean vendidos en subasta pública los ex cruceros "25 de mayo" y "Patagonia", ex cañonero "Maipú", ex cazatorpederos "Espora" y torpederas "King" y "Pinedo".

Estos dos destroyers, todavía en actividad, serán radiados en seguida, por representar sus refacciones un gasto muy considerable que no llegan a compensar los servicios que dichos buques desempeñan.

El conflicto entre armadores y obreros

Declaración de huelga

EL PARO COMENZO ESTA MAÑANA

Celebróse anoche en el local de la calle Olavarría, la anunciada asamblea de la Federación Obrera Marítima a fin de tomar resoluciones en las diferencias suscitadas entre los miembros de la misma y las compañías armadoras.

Después de la lectura de la nota dirigida por el Departamento Nacional del Trabajo, dando cuenta del rechazo por parte del Centro de Cabotaje Argentino de su propuesta de mediación amistosa, la concurrencia se declaró partidaria de adelantar la fecha de la huelga, decidiéndose hacerla efectiva desde el día de hoy.

Varios oradores hicieron uso de la palabra conviniéndose luego una nueva reunión pública a celebrarse en la plaza Solís esta tarde a las 3.

En el puerto—

En las horas de la mañana, recorrimos la región del puerto para poder apreciar la magnitud del movimiento huelguista.

El aspecto normal que aquél presentaba, nos reveló desde un principio el poco incremento de la huelga. En la casi totalidad de los buques surtos en los diques, salvo las excepciones que más adelante mencionamos, las tripulaciones se hallaban entregadas a sus faenas diarias.

La tranquilidad reina por doquier y es de esperar que ella siga hasta la pronta solución del conflicto, por otra parte la vigilancia ejercida por el personal de la Prefectura, es rigurosa, estando sobre aviso para repeler cualquier acto de violencia de parte de los huelguistas.

A bordo de los barcos—

El capitán del vapor "Guaraní", cuya salida estaba anunciada para las 10 a. m. de hoy, hizo saber en las primeras horas de la mañana a la casa armadora que el personal de máquinas había decidido desembarcar solidarizándose a la huelga del gremio.

Hacia el amarradero en que se hallaba partieron el prefecto del puerto, teniente de fragata Aureliano Rey en compañía de los encargados de personal y movimiento de la casa Mihanovich, armadora del barco, logrando en sus gestiones que el personal regresara al trabajo, con exclusión de 6 foguistas que se negaron a ello.

Del vapor "Viena", de la misma compañía, desembarcaron 8 tripulantes, a pesar de lo cual pudo salir con destino al Salto, a la hora prefijada.

Una parte del personal del vapor "Ciudad de Montevideo", ha notificado al capitán del mismo sus propósitos de adherirse a la huelga.

El "Favorito Don Santiago" ha desembarcado 4 marineros y 3 fogoneros y el "Molino Fluminense" 14 fogoneros por expresa voluntad de dicho personal.

El "Dolores B." salió en la mañana de hoy, sin novedad a su bordo, llevando completa su tripulación.

La opinión de los obreros—

De acuerdo con nuestra promesa formulada en la edición anterior, de reflejar imparcialmente las razones que han llevado a los armadores y obreros al conflicto actual, conversamos con el señor Francisco J. García, secretario general de la Federación Obrera Marítima.

Se refirió ante todo el señor García a la falta de cumplimiento, por parte de los armadores, a las ordenanzas que reglamentan el horario y la tripulación mínima de cubierta y máquinas.

—"Hemos llegado a comprobar — nos manifestó el señor García — que los armadores falseaban la declaración del "rol", haciendo figurar como marineros o foguistas, tripulantes completamente ajenos a estas ocupaciones.

"El "rol" de navegación es un documento público de importancia grande, pues allí se consigna cuanto atañe a los tripulantes, sirviendo por tanto en casos de siniestros para la identificación de los hombres de a bordo.

"Venimos bregando por mejoras a la situación de los do nuestro gremio y como único resultado a las numerosas gestiones, hemos conseguido que se aumente un foguista en las calderas de 4 hornos, reduciendo las guardias a una hora de trabajo.

Los armadores para resarcirse de los gastos originados por el aumento de un foguista, gestionaron y obtuvieron de la prefectura general de puertos la anulación de la ordenanza sobre el mínimo de tripulación de cubierta que deben tener los buques de matrícula nacional, dictándose en su lugar otra ordenanza por la que se disminuía progresivamente, según el tonelaje del buque uno o dos marineros, exceptuando los remolcadores del interior del puerto.

"Esta nueva disposición, según nuestros cálculos, ha dejado sin trabajo a más de 1.600 marineros que representan una economía mensual de 100.000 pesos para los armadores, a costa de la miseria de tantos hogares.

"Además, — nos agregó el secretario de la Federación Obrera Marítima — las rebajas de sueldos y otros yejámenes, nos obligan a declarar la huelga, como medio de exteriorizar nuestra protesta, que es la de un gremio numeroso, la de centenares de padres de familia."

CASA DE GOBIERNO

En la presidencia

El presidente de la república, doctor Hipólito Irigoyen, concurrió a su despacho oficial a las 2 de la tarde, acompañado por el ministro de guerra y del doctor Beyró.

Los titulares de las carteras del interior y de guerra conferenciaron con el primer magistrado.

El jefe de policía, doctor Julio Moreno, se entrevistó con el presidente, departiendo largo rato.

Los diputados nacionales Aníbal Riu, Lauro Lagos, Tomás de Veyga y el señor Arturo Isnardi, fueron recibidos por el doctor Irigoyen.

El señor Sergio García Uriburu, cónsul argentino en Londres, conversó breves momentos con el presidente.

—Para las 6 de la tarde tiene concedida audiencia una delegación del Centro Cabotaje Nacional.

—La comisión directiva del Consejo Nacional de Mujeres invitó para la fiesta del libro, que se realizará esta tarde en el teatro Coliseo, al doctor Irigoyen.

El presidente, imposibilitado de asistir, envió en su representación al jefe de la casa militar de la presidencia, coronel Martínez Urquiza.

Ministerio del Interior

A la hora de costumbre concurrió a su despacho el ministro del interior doctor Gómez. Pasó, poco después de llegar, a la presidencia, conferenciando con el doctor Irigoyen.

Volvió a su despacho, luego, recibiendo varias visitas y ocupándose del estudio de diversos asuntos relacionados con su cartera.

Ministerio de R. Exteriores

El ministro de Relaciones Exteriores, doctor Becú, concurrió esta mañana a su despacho oficial asistiendo después a los funerales que por la memoria del emperador de Austria se celebraron hoy en la Catedral.

Acompañaron al doctor Becú el subsecretario interino, doctor Ricardo Sarmiento Laspiur, el introductor de embajadores señor Atilio D. Barilari, el secretario privado señor Horacio Ramos Mejía y en representación del doctor Irigoyen el coronel Martínez Urquiza.

—Por la tarde el doctor Becú se ocupó del despacho de algunos expedientes de esa repartición atendiendo después al público.

Ministerio de Hacienda

El doctor Salaberry concurrió a su despacho ocupándose en despachar diversos asuntos administrativos.

Conferenció, en su despacho, con el ministro de obras públicas, Dr. Torello, y recibió luego las visitas del Dr. Alvear, del diputado Saguier y del señor Cornill.

Por la tarde, poco antes de las 3 el doctor Salaberry volvió al ministerio, recibiendo, entre otras visitas, las de los señores Larguía, Carlos Alfredo Tornquist y diputado Gallo.

Ministerio de O. Públicas

El doctor Torello concurrió esta mañana a su despacho oficial, donde se ocupó del estudio de algunos asuntos a resolverse en esa repartición.

Por la tarde recibió la visita del doctor Salas Oroño, con quien conferenció breves momentos.

El ministro ha recibido con gran satisfacción una comunicación de la empresa constructora de la casa de correos, en donde se le notifica que desde mañana se duplicará el personal destinado a la terminación de esas obras, estableciéndose dos turnos, uno de día y otro de noche, y en vez de 160 hombres que trabajaban hasta ahora, trabajarán 350 aproximadamente. Respecto al pedido hecho ayer referente a la exoneración del pago de peaje en los transbordadores del Riachuelo, ha manifestado el doctor Torello hallarse este asunto en trámite, pero que será despachado a la brevedad posible.

Suponemos que se resolverá favorablemente dado el precedente de que en igualdad de circunstancias se exoneró el pago de peaje del puente Alsina, resolviéndose la expropiación del mismo por un decreto del 8 de mayo de 1885.

Por decreto del ministerio de obras públicas se ha aprobado el presupuesto preparado por la empresa constructora de Puerto Militar para la colocación de una cañería para agua dulce a lo largo del costado oeste y de dos espigones en la dársena a mareas.

El presupuesto de referencia importa 18.077.72 oro sellado que le será abonado en letras de tesorería a un año de plazo.

Por decreto del ministerio de obras públicas se ha autorizado a la administración de los ferrocarriles del Estado para ir introduciendo paulatinamente a medida que las necesidades del servicio lo requiera una serie de mejoras en la estación Serrezuela del F. C. A. N. por valor de 121.729 $ con 24 centavos.

Ministerio de J. e I. Pública

El ministro de justicia e instrucción pública doctor José S. Salinas concurrió esta mañana a su despacho, ocupándose en firmar los expedientes de trámite administrativo.

Por la tarde a la hora de costumbre, volvió el doctor Salinas a su despacho acompañado del doctor Juan Angel Martínez. Recibió al diputado nacional doctor Francisco Aníbal Riú y varios altos empleados de la administración.

—La comisión de la Sociedad de Educación Industrial que preside el doctor Norberto F. Piñero ha invitado al doctor Salinas a que visite las escuelas que dicha institución tiene instaladas en las calles Lavalle y Salguero, que dirige el ingeniero Scanavino.

El ministro doctor Salinas aceptó la invitación y probablemente mañana se trasladará a este establecimiento.

Ministerio de Guerra

El titular de la cartera de guerra concurrió esta mañana al estado mayor del ejército, donde trabajó por espacio de dos horas en compañía del jefe de la repartición, general Ramón Ruiz.

Ocupó la atención del ministro el estudio del respectivo inciso que contiene las distintas partidas correspondientes al estado mayor del ejército.

Después pasó el titular a la dirección de personal, conferenciando detenidamente con el coronel Aranzadi.

—El doctor González ha dirigido una carta al jefe de la primera región, general Jones, congratulándose de que no tuviera consecuencias el percance que dicho jefe sufrió en Campo de Mayo, de cuyo accidente dimos cuenta en su oportunidad.

Ministerio de Marina

En el despacho del ministro de Marina, y bajo su presidencia, se reunieron esta mañana los contraalmirantes Montes y Rojas Torres, capitanes de navío González Fernández y Galíndez y de fragata Miranda.

Después de tratarse diferentes asuntos de carácter interno, se autorizó al director accidental de la prefectura general de puertos, capitán de fragata Miranda, para adoptar las medidas del caso a fin de que la próxima huelga de obreros del puerto no llegue a interrumpir los servicios de la armada.

Concluída la reunión el ingeniero Alvarez de Toledo recibió la visita de despedida de nuestro ministro en París, doctor Marcelo T. de Alvear.

Ministerio de Agricultura

Esta mañana fueron firmadas las planillas de sueldos correspondientes al mes que hoy termina.

—El presidente de la comisión del petróleo de Comodoro Rivadavia ha comunicado al ministro de agricultura que los pozos que están en explotación dentro de la zona de reserva, han producido durante los días 19 al 25 del corriente mes, la cantidad de 4063 metros cúbicos de petróleo.

—Esta tarde se entrevistará con el doctor Pueyrredón el señor Martínez de Hoz para conversar sobre el plan de carreras que debe ponerse en vigencia para el año próximo 1917. El ministro piensa estudiar detenidamente este asunto, que merece a juicio del doctor Pueyrredón un cambio fundamental.

—En las últimas horas de la tarde de ayer concurrió al despacho del ministerio de agricultura el señor Brivio, llamado por el doctor Pueyrredón. Ha dispuesto el titular de la cartera que este señor haga una prolija investigación en las contadurías de la dirección de tierras y colonias, agricultura y enseñanza agrícola. Desea el ministro doctor Pueyrredón conocer con precisión la forma en que se lleva a cabo el descuento de las letras, en la primera de las reparticiones nombradas, cómo se han invertido los fondos para la adquisición de semillas, que fueron repartidas a los colonos de La Pampa, y finalmente el dinero que se gasta en el mantenimiento, alimentación, etc., de los alumnos y personal de las diferentes escuelas de agricultura y estaciones experimentales que tiene esta repartición, en diferentes puntos de la república.

Una vez que sean conocidos todos estos detalles se formará una sola oficina de contabilidad, dependiente del ministerio de agricultura.

LA GUERRA EUROPEA

SITUACION MILITAR

IMPORTANCIA DE LA TOMA DE PITESCI POR LAS TROPAS DE FALKENHAYN. — INMINENCIA DEL ATAQUE A BUCAREST. — DIFICULTADES PARA REFORZAR A LOS DEFENSORES. — EL FACTOR CLIMATERICO-GEOGRAFICO. — COMENTARIOS DE LA PRENSA FRANCESA. — LOS NUEVOS COMANDOS DE LA FLOTA BRITANICA.

En reseñas precedentes señalábamos como objetivo inmediato del avance de las tropas de Falkenhayn, Pitesci, ciudad que es centro ferrocarrilero de importancia, al noroeste de Bucarest — a más de cien kilómetros. — Como la posesión de ese punto anula cualquier hipotética defensiva a orillas del Arges, habiendo ya caído en manos de los alemanes, según lo indican los últimos despachos oficiales, es evidente que Bucarest se halla a punto de recibir la visita del invasor.

¿Resistirá su campo fortificado? Hay en torno de la capital rumana unos quince fuertes, de construcción moderna. Pero antecedentes que no han caído en olvido, impiden confiar demasiado en la eficacia de su resistencia.

Esta sería posible si se basara en una considerable concentración de tropas frescas, dotadas de poderosa artillería. Rumania en el actual momento, carece de ambas cosas; Rusia no dispone holgadamente de las mismas. Las vías de comunicación entre Bucarest y Besarabia no tienen el amplio servicio que el caso requeriría, y están además, a punto de ser cortadas.

En efecto, ya hace tiempo que no es posible contar con el ferrocarril de Bucarest a Constanza. El que va de la misma capital a Odessa, a través de la Valaquia oriental y la Moldavia, pasando por Jassy — hoy sede del gobierno rumano— está en inminente peligro de ser cortado. Buzea, una de sus más importantes estaciones intermedias está amenazada por las tropas alemanas que combaten en ese sector de los Alpes transilvánicos.

Los defensores rumanos tienen ahora por su flanco izquierdo al enemigo victorioso en Pitesci, que puede combinar su ofensiva con las divisiones que empujan a los rumanos por Predeal y Tomos, hacia Ploesci.

No es probable que los moscovitas ganen en tiempo oportuno a los invasores. Así es que toda la Valaquia, con Bucarest, se halla virtualmente perdida para el rey Fernando y los suyos.

En cuanto a la ulterior defensiva de la Moldavia, prevalece la opinión de que las nieves del invierno la detendrán completamente; pero esto no puede predecirse, y las condiciones necesarias para ello no se producirán hasta dentro de unas cuatro semanas.

El progreso fulminante de las divisiones teuto-búlgaras hace comprender que el alto comando alemán trata de anticipar sus éxitos al advenimiento de esa época climatérica difícil.

Aparentemente la lluvia y la nieve constituyen en aquellas montañas un obstáculo mayor que en gran número de cordilleras de la misma altura.

Los tres caminos principales de comunicación del enemigo dependen de los pasos de Vulcán. Rothensthum y Predeal, y se les califica de excelentes; pero el cuarto camino, el de Torzburg, es malo, y las carreteras que quedan casi intransitables para cañones y carros después de las lluvias.

Además, el tiempo influirá sobre los torrentes, cuyo lecho está casi seco en verano.

Los únicos obstáculos de esa naturaleza antes de las lluvias consisten en los ríos paralelos a los caminos que se dirigen de las montañas a las llanuras; pero las lluvias de otoño, antes de las nevadas, aumentan el caudal de agua de los torrentes trasversales, — que tal vez constituyan un serio obstáculo — excepto en su curso inferior, antes de unirse con los ríos.

Esos obstáculos son muy serios, pues destruyen los caminos aislando a las tropas y arrebatando los puentes temporarios.

Este año las lluvias de otoño son tardías. Sus efectos no se hicieron sentir plenamente hasta la última semana de octubre; y los diarios alemanes los señalaron, dándolos como excusa de la demora en que incurrían las operaciones de Falkenhayn.

Además, las nieblas del tiempo húmedo disminuyen la superioridad de la artillería que depende de la visibilidad; lo que se combina con la dificultad de mover las grandes piezas de artillería sobre el terreno empapado.

Ocurre, empero, que tamaños inconvenientes son parejos, y estorban con implacable simultaneidad a ambos beligerantes, dificultando tanto la ofensiva como la defensiva; tanto el avance alemán, como la retirada rumana. Sólo que los rumanos se mueven en terreno propio, bien conocido y al cual están acostumbrados.

En cuanto a la parte que toca a los rusos en aquel terrible drama de una nación heroica, la prensa francesa confía en que ellos suplirán la inferioridad en que se hallan hoy sus aliados.

Si llegan a tiempo, podrán ejercer una influencia decisiva sobre los resultados de la batalla de la Valaquia, y salvar la capital. No podemos dudar del espíritu de Rusia — dicen los diarios de París. — Sus más inmediatos intereses exigen que cierre el camino a los alemanes; pero las distancias a cubrir y la inferioridad de las líneas de comunicaciones impiden les amoldar sus recursos a sus intenciones. Los refuerzos llegan en columnas sucesivas; sin embargo, la llegada y concentración de esas tropas determinará la suerte de Bucarest, y marcará el punto donde será contenida la invasión. No debemos creer que el golpe dirigido a Rumania por Falkenhayn y Mackensen tiene la importancia que habría tenido el de von Kluck contra París. Sin embargo, considerando el valor que Hindenburg da a este hecho para sus planes en el teatro oriental de la guerra, este golpe no puede estimarse como secundario.

Lástima grande que las operaciones macedónicas no se hayan desarrollado lo bastante para llegar a influir sobre las maniobras alemanas en Rumania, y ni siquiera es posible predecir cuándo llegarán a ejercer presión sobre la fuerzas teuto-búlgaras las que a las órdenes de Sarrail avanzan victoriosamente por la frontera serbia.

Pasando a otro asunto, conviene notar de paso el movimiento de comandos que acaba de producirse en la flota británica. Mr. Balfour, primer lord del almirantazgo, anunció en la cámara de los comunes que el almirante sir John R. Jellicoe, actual comandante en jefe de la gran flota británica, fué nombrado primer lord naval del almirantazgo, en reemplazo del almirante sir Henry B. Jackson, quien pasará a ocupar el puesto de presidente de la real academia naval.

En reemplazo del almirante Jellicoe fué nombrado comandante en jefe de la gran flota británica, el vicealmirante sir David Beatty.

Agregó que a consecuencia de estas designaciones en el alto comando habrá también numerosos cambios en las reparticiones del almirantazgo.

Estos nombramientos fueron hechos hace mucho tiempo, no habiéndose publicado por razones de carácter militar.

Con referencia a la cuestión sobre el armamento de todas las naves mercantes, dijo que el almirantazgo en algunos casos había recomendado a los armadores que armaran sus naves de comercio, ofreciéndoles proveerlas de cañones y artilleros, con la condición de que los armadores se comprometieran a costear la fortificación de los diques; pero los propietarios de las naves mercantes prefirieron arriesgarse antes de incurrir en gastos.

Frente occidental

Rechazo de un ataque alemán en La Fille Morte. — Cañoneos en Verdun y en el sector de Arras — Incursiones alemanas fracasadas en Neuve Chapelle y Givenchy — Las deportaciones en Bélgica y Francia —Beatty comandante de la flota británica — Se desmiente el hundimiento del "Newcatsle" — Raids aéreos alemanes y británicos.

PARIS, noviembre 30. — Según el último comunicado oficial relativo a las operaciones en el territorio francés:

En la Fille Morte los alemanes atacaron durante una hora un pequeño puesto, pero fueron rechazados mediante el empleo de granadas de mano.

En el resto del frente hubo intermitentes cañoneos. Estos fueron enérgicos en el sector de Douamont a Vaux.

PARIS, noviembre 30. — La nota semioficial que publican hoy los diarios dice lo siguiente:

Sigue reinando calma en todo el frente occidental, en el cual sólo se señala el cañoneo habitual.

EL HAVRE, noviembre 30. — El gobierno belga publicó un comunicado anunciando que en el frente ocupado por sus tropas no aconteció nada digno de mención.

LONDRES, noviembre 30. — El resumen de los comunicados oficiales británicos sobre la campaña de Francia, es el siguiente:

El enemigo nos cañoneó intermitentemente en las inmediaciones de Gueudecourt y el sur de Arras.

Hubo considerable actividad de morteros de trinchera en los sectores de Mauquissart y Neuve Chapelle, donde rechazamos una incursión alemana.

Al este de Carency fracasó un ataque enemigo con granadas de mano.

Al este de Ipres realizamos dos incursiones haciendo 21 prisioneros.

La artillería enemiga se mostró activa contra Guendecourt y contra nuestro frente a ambos lados del Ancre.

En el este de Debiez y al nordeste de Armentiéres bombardeamos las líneas enemigas.

NUEVA YORK, noviembre 30.—De Berlín anuncian que el estado mayor alemán publicó el siguiente boletín:

Una compañía británica, al amparo de la niebla, efectuó un ataque, cerca de Givenchy, al sudoeste de Lens, pero fracasó.

En el sector del Somme el fuego enemigo, al norte del Ancre y en el bosque de Saint Pierre Vaast, aumentó con intensidad al anochecer.

Cerca de Serre y Sailly el fuego aumentó en intensidad.

LONDRES, noviembre 30. — Un despacho de Amsterdam dice que, según informaciones de la frontera belga, los alemanes han deportado a todos los jóvenes de Aerschot y Diest.

Asegúrase que además han deportado a 170 de Lovaina. El total de deportados de la región de Willebroeck llega a 2500.

A los que quedan en Lovaina se les ha ordenado permanecer listos para la partida.

El despacho añade que ya no se permite en Bélgica que viajen los hombres comprendidos entre los 17 y 35 años.

AMSTERDAM, noviembre 30. — Sábese aquí que los alemanes han comenzado a deportar un número de hombres de Charleroi comprendidos entre los 17 y 50 años. Entre los deportados hay muchos que estaban empleados.

LONDRES, noviembre 30. — El nombramiento del almirante Beatty para el cargo de comandante de la gran flota, significa una verdadera revolución en el almirantazgo, pues dicho jefe es el más joven de su grado en la armada británica.

Tiene sólo cuarenta y cinco años y no es sólo el almirante más popular de la armada, sino que se le considera como héroe nacional a consecuencia del valor de que dió prueba desde el comienzo de la guerra.

NUEVA YORK, noviembre 30. — Los cruceros anglo-franceses han vuelto a comunicar radiotelegráficamente a las naves mercantes sobre la existencia de submarinos alemanes cruzando el Atlántico en dirección a las Indias Occidentales.

Circula el rumor de que una nave fué hundida por esos submarinos frente a la isla Sable.

LONDRES, noviembre 30. — Se anuncia el hundimiento de los siguientes barcos: ingleses, vapores "Maud", "King Malcoln", "Larsen" y "Moresby"; noruegos, "Perra" y "Cisffeld"; español, "Lucienne"; griego, "Margarita".

LONDRES, noviembre 30. — El radiotelegrama alemán que anunciaba haber chocado con una mina en el mar del Norte, el 15 de noviembre, el crucero británico Newcastle, es considerado hoy por el almirantazgo como una invención.

El despacho alemán decía que el Newcastle, después del choque, se había hundido el día 27 en el Firth of Forth y que una parte de sus tripulantes habían perecido, quedando heridos 45.

Se afirma hoy que ningún buque de guerra británico chocó con mina o fué hundido en el mar del Norte entre el 12 y el 18 de noviembre.

NUEVA YORK, noviembre 30. — De Berlín anuncian que allí apareció el siguiente boletín:

El lunes por la noche, nuestros dirigibles arrojaron con éxito bombas en los altos hornos y establecimientos industriales del centro de Inglaterra. En varios puntos observamos incendios.

La defensa británica fué extraordinariamente poderosa. Uno de nuestros dirigibles fué derribado por los cañones especiales enemigos y cayó cerca de Scarborough. Otro no regresó, considerándose perdido.

Los demás regresaron y aterrizaron.

LONDRES, noviembre 30. — El almirantazgo británico ha hecho hoy este anuncio oficial:

Ayer por la tarde nuestro aeroplanos navales dieron un ataque al puerto de Zeebrugge.

A causa del mal tiempo no se pudieron observar los resultados de esta operación.

Los aeroplanos regresaron a sus bases.

Frente austro-italiano

Acciones de artillería en todo el frente. — Mal tiempo en el Carso. — Consolidación de posiciones.—Duelo aéreo.

ROMA, noviembre 30. — El ministerio de guerra italiano publicó el siguiente comunicado oficial:

En todo el frente hubo las habituales acciones de artillería. Estas fueron especialmente intensas al este de Gorizia.

A pesar del mal tiempo persistente, continuamos consolidando vigorosamente nuestras posiciones en el Carso. Nuestras eficaces cortinas de fuego y nuestras patrullas de incursión, impidieron la actividad del enemigo.

NUEVA YORK, noviembre 30. — De Vienan anuncian con carácter oficial que en el frente contra Italia la situación no ha sufrido modificaciones.

ROMA, noviembre 30. — De Tolmezzo se telegrafió al cuartel general de Udine que un aeroplano austriaco estaba evolucionando sobre aquella ciudad y arojaba bombas.

El comando del destacamento de aviadores agregado al cuartel general, ordenó que un aparato saliera en persecución del atacante y en protección de la pequeña población amenazada.

En el acto se remontó un aviador italiano piloteando un aparato Nieuport de caza, y al cabo de pocos minutos llegó a Tolmezzo. Avistando al adversario el aviador italiano aumentó la altura de su aparato hasta encontrarse algunos centenares de metros más arriba del austriaco, distancia que fué reduciendo rápidamente, mientras el observador que le acompañaba ajustaba el tiro de la ametralladora.

Rectificada la puntería el fuego de la ametralladora continuó hasta que el aeroplano austriaco fué derribado.

De los dos tripulantes del aparato enemigo, uno murió y el otro fué hecho prisionero.

Frente oriental

Ofensiva alemana rechazada en Nagornia. — Toma de las alturas de Vorochta por los rusos. — Exito de los moscovitas en Kirlibaba. — Avance de los turcos en la región del Van. — Toma de Pitesci por los alemanes. — Bombardean Monastir. — La población válaca se refugia en Bucarest. — La situación en Grecia.

PETROGRADO, noviembre 30. — El gobierno ruso publicó esta tarde el siguiente comunicado sobre la campaña territorial:

Anoche, a las 9, el enemigo lanzó gases asfixiantes contra nuestras trincheras, en la región de las aldeas de Labuza y Nagornia. A las 11 tomó la ofensiva en ese sector; pero su ataque fué rechazado por nuestro fuego y mediante el empleo de nuestras bayonetas.

En el río Stochod, en la región de la Pequeña Porsk, nuestra artillería causó una explosión en un depósito de cartuchos enemigo.

Las tentativas enemigas para aproximarse a nuestras trincheras en la región de la aldea de Pustomiti, fueron rechazadas por nuestro fuego.

En la región boscosa de los Cárpatos, nuestros destacamentos se apoderaron de una altura de seis verstas, al oeste de Vorochta, haciendo prisioneros a dos oficiales y 98 soldados.

En la región de Vakarka nos apoderamos de un cerro, situado a diez verstas, hacia el sudoeste, y tomamos prisioneros.

Nuestras tropas conquistaron una serie de alturas al este de Kirlibaba, tomando 11 oficiales y 700 soldados prisioneros, seis ametralladoras y un lanzabombas.

Al sur de Kirlibaba, en el valle de Dovtiana, tomamos una serie de alturas, a lo largo de todo el frente.

En la región al este de Kigi (Cáucaso), un batallón turco atacó a nuestros destacamentos, pero fué rechazado.

Al sur de la ciudad de Van los turcos avanzaron en la región de Shushans y en la montaña de Shunshandag.

NUEVA YORK, noviembre 30. — De Viena hacen saber que el estado mayor austriaco publicó el siguiente boletín relativo a las operaciones en Rusia:

En la región boscosa de los Cárpatos, en la Transilvania, fracasaron fuertes ataques rusos. Seguimos siendo dueños de nuestras posiciones. Se continúa luchando en algunas porciones aisladas de trincheras.

En el frente del príncipe Leopoldo no ocurrió nada importante.

NUEVA YORK, noviembre 30. — De Berlín informan que el estado mayor alemán publicó el siguiente botín acerca del frente ruso:

En el frente del príncipe Leopoldo de Baviera no ocurrió nada importante.

En la región boscosa de los Cárpatos y en la Transilvania oriental, los rusos realizaron ayer ataques en muchos puntos contra las líneas austro-húngaras y alemanas y sufrieron una derrota. Las pequeñas ventajas locales que obtuvieron les costaron sangrientos sacrificios.

LONDRES, noviembre 30. — Un radiotelegrama recibido de Berna anuncia que fué abierto el testamento de Francisco José, a fin de ver si contenía alguna disposición acerca de sus funerales, y se comprobó que dejó un legado de cincuenta mil libras esterlinas a la princesa Isabel, y una suma igual a la artista Catalina Schratt.

NUEVA YORK, noviembre 30. — El kaiser estuvo en Viena y oró ante el catafalco de Francisco José.

Luego partió, por haberle prohibido sus médicos la asistencia al funeral.

Llegaron para concurrir a éste, el zar Fernando de Bulgaria y su hijo el príncipe Boris.

EN RUMANIA Y LOS BALCANES

LONDRES, noviembre 30. — De Salónica informan que el estado mayor serbio publicó el siguiente comunicado:

En todo el frente se produjeron ayer combates de artillería.

Cerca de Gruniste nos apoderamos de varias trincheras llenas de cadáveres y tomamos una gran cantidad de municiones y algunos prisioneros.

Nuestros aviadores arrojaron bombas en puntos de importancia militar de Prilep.

PARIS, noviembre 30. — Apareció la siguiente nota oficiosa francesa sobre la campaña macedónica:

Los furiosos contraataques emprendidos por los germano-búlgaros en los Balcanes contra la colina 1050, ponen de relieve al importancia que atribuían a esa posición situada a 18 kilómetros sin accidente de terreno, en el camino de Monastir a Prilep.

Para atenuar el fracaso los alemanes declaran que la ofensiva fué emprendida en todo el frente de Macedonia para obtener finalmente éxito en un solo punto. Es este un procedimiento falso muy conocido.

PARIS, noviembre 30. — En una orden del día el general Sarrail agradece a las tropas el magnífico esfuerzo dado hasta ahora, y termina diciendo:

"Vuestra tarea no ha terminado. Sabréis acabarla cuando se deba y como se deba".

LONDRES, noviembre 30. — Una comunicación especial enviada desde el cuartel general de las tropas serbias, contiene estas informaciones:

La artillería enemiga bombardeó el domingo a Monastir, causando la muerte de un número de civiles e hiriendo a otros. Entre las víctimas figuran mujeres y niños.

Una densa niebla no ha permitido durante los días últimos hacer uso de la artillería.

A causa de la gran proximidad que hay entre nuestras trincheras avanzadas y las del enemigo, en algunos puntos sólo están separados los combatientes por una distancia de 80 o 100 metros.

BUCAREST, noviembre 30. — El gobierno rumano publicó el siguiente comunicado:

En los frentes del norte y del noroeste hubo intensas acciones de artillería en toda la línea.

En el valle de Prohova rechazamos un ataque enemigo.

En el frente oeste la situación no ha cambiado.

En el frente sur, en el Danubio, hubo cañoneos y tiroteos, especialmente en dirección a Oltenitza.

En la Dobrudja no se han producido cambios en la situación.

PETROGRADO, noviembre 30.— El gobierno ruso dió a la publicidad sobre las operaciones en Rumania, un comunicado que dice así:

En la Valaquia occidental los rumanos se retiran hacia el este, bajo la presión del enemigo.

El lunes por la noche el enemigo llegó a las líneas de Darmaneshti, Dragani, Vatasechti, Kosteshti, Zveru, Alevandría y Zimnitza. El enemigo tomó Runaro, Topor, Vieru y Slobodzia. En la región de Slobodzia, el enemigo avanzó a lo largo del camino que conduce a Kulugurena.

En la Dobrudja hubo tiroteos y cañoneos.

NUEVA YORK, noviembre 30.— De Sofía anuncian que el estado mayor búlgaro publicó el siguiente boletín:

En el frente de Tarnova, en la altura 1248, al norte de la llanura de Monastir, en la altura 1050, en la curva de Cerna y en la altura cercana a Gruniste, después de una violentísima preparación de artillería, el enemigo dirigió repetidos ataques los cuales fueron rechazados por los germano-búlgaros, apoyados por su artillería. El enemigo sufrió sangrientas y grandes pérdidas. Delante de nuestras posiciones hay centenares de muertos. Sólo frente a uno de nuestros regimientos contamos 300 cadáveres.

En el valle de Vardar, cerca de Krchtki, cerca del lago Doiran, después de una preparación de artillería sumamente intensa, el enemigo efectuó desesperados ataques que fueron rechazados con sangrientas pérdidas. Tomamos seis ametralladoras, numerosos fusiles y otros materiales de guerra.

En la Belasika Planina y en el frente del Struma hubo animados cañoneos. Contamos frente a nuestras posiciones 125 cadáveres enemigos.

El día fué glorioso para nuestras armas en el frente de Macedonia, donde se libraron las acciones más violentas.

En la Valaquia el ejército del Danubio ha avanzado sin interrupción en estrecho contacto con las tropas austro-húngaras y alemanas que avanzan desde los Cárpatos.

En la orilla izquierda del Danubio nuestras tropas apoyadas por los monitores conquistaron Giurgevo después de un lucha sangrienta que duró desde las 11 de la mañana hasta las 4 de la tarde. Las tropas y la población rumanas huyen presas del pánico hacia Bucarest.

Desde Rustchuk hasta Cernavoda, hubo tiroteos y cañoneos.

En la Dobrudja se efectuaron acciones de artillería.

NUEVA YORK, noviembre 30. — Comunican de Viena el siguiente boletín oficial austro-húngaro, relativo a la campaña en Rumania:

En la Valaquia las tropas del general von Falkenhayn continúan presionando victoriosamente el enemigo.

NUEVA YORK, noviembre 30. — Las siguientes noticias proceden del comunicado expedido por el estado mayor alemán, acerca de las operaciones en los frentes balcánicos:

En Macedonia la ofensiva de la "entente" desde el sur, fracasó. En vista de esto el enemigo sólo realizó ayer avances parciales al noroeste de Monastir y cerca de Gruniste; pero no pudo obtener ventaja alguna.

En la Dobrudja la lucha fué poco activa.

Los movimientos del ejército del Danubio corresponden a los de las fuerzas que avanzan al norte.

El ejército del general von Falkenhayn avanza victoriosamente en todo el rente de la Valaquia. El derrotado enemigo cede terreno, retirándose en desorden hacia el este.

En el frente este de la Transilvania los rusos repitieron sus ataques. No se han recibido más informes sobre la lucha en esa zona.

Las tropas alemanas se apoderaron de Pitesci.

SITUACION POLITICA

DISCURSOS DE LORD CECIL Y EL EMBAJADOR DE PRUSIA EN LA INAUGURACION DE LA CAMARA DE COMERCIO RUSO-BRITANICA — EL TRABAJO EN LAS MINAS DE CARBON INGLESAS. IMPUESTO SOBRE LA RENTA EN FRANCIA — EL ANHELO LATENTE POR LA PAZ — BETHMANN-HOLLWEG SE DECLARA A FAVOR DE ELLA — PROPOSITOS DE LOS INTRANSIGENTES EN ALEMANIA — CUESTION VITAL PARA EL IMPERIO — LOS ESTADOS UNIDOS NO INICIARAN GESTIONES SI NO SON SOLICITADOS.

Son notables los conceptos vertidos por Lord Cecil y el conde Beckendorff, embajador de Prusia en la inauguración de la Cámara de Comercio ruso-británica, realizada ayer en Londres, porque contribuyen a fijar la solidez de la alianza entre los mayores imperios europeos, uno marítimo y otro terrestre.

Dijo Lord Robert Cecil hablando en reemplazo de Mr. Asquith:

Esta alianza es bien venida para todos, pues esta fundada sobre objetivos comunes, y durará hasta llegar a alcanzarlos. Los malentendidos entre la Gran Bretaña y Rusia pertenecen a una época que, gracias a Dios, desapareció totalmente. Las condiciones de la alianza entre Rusia y la Gran Bretaña responden exactamente a las necesidades de ambas, y de la unión de ambos países, procederá la prosperidad de cada uno.

Es preciso que las casas comerciales británicas tengan representantes en Rusia; es necesario que el comercio británico establezca sus propias relaciones, aparte de las relaciones del gobierno. La gran tarea del comercio es afirmar, intensificar los ofrecimientos de los gobiernos y los individuos, y estrechar los lazos más íntimamente.

El conde Beckendorff, embajador de Rusia, contestó:

La Gran Bretaña y Rusia con sus aliadas, están empeñadas en la guerra más terrible que jamás haya habido entre las potencias civilizadas. Reconocemos profundamente los ideales elevados, los intereses vitales, por cuya conservación luchamos. Ha sido y será aún una tarea ruda la de asegurar la victoria; pero estamos unidos, más unidos que nunca. Esa confianza recíproca, y la unidad y comunidad de alma y espíritu, forman la mejor garantía, la más segura, del éxito de la Gran Bretaña y de Rusia, que se han acercado una a otra por la impulsión irresistible de la justicia de la causa.

Es juicioso y oportuno mirar más allá de las condiciones de la guerra, atender al movimiento poderoso en pro del desarrollo mutuo, y al acercamiento científico y literario. La nueva cámara de comercio es la expresión de la misma solidaridad en el dominio del comercio y de la industria. Será un factor poderoso para el establecimiento de lazos estrechos comerciales e industriales entre Rusia y la Gran Bretaña.

Los recursos naturales de Rusia y el crédito de Inglaterra son igualmente inagotables. La combinación de esos factores importantes beneficiará los intereses de la prosperidad de ambas.

Finalmente el conde de Beckendorff hizo un elogio de la clara previsión del valor inquebrantable de Mr. Asquith que contribuyó a consolidar y desarrollar los lazos de amistad formados por el curso de los acontecimientos, antes de la guerra, y cristalizados por un esfuerzo nacional de gran magnitud.

Una de las manifestaciones de este loado esfuerzo consiste en la vigilancia de los trabajos de interés nacional, por el gobierno; que en algunos casos llega hasta asumir la dirección de las tareas; como ocurre en el caso de las minas de carbón. En efecto, el ministro de comercio británico hace saber hoy que la ley de defensa del reino ha sido ampliada, con objeto de permitir que el gobierno guíe el trabajo de las minas de carbón.

La nueva reglamentación empezará a regir el 1.o de diciembre; y desde esa fecha hasta nuevo aviso, se establecerá el contralor del gobierno en las minas de los condados de Brecknock, Carmathen, Glamorgan, Monmouth, Pembroke y Radnor, en Gales del Sur.

El ministerio indica a las compañías y firmas mineras que continúen sus operaciones como de costumbre, a la espera de las instrucciones que les serán comunicadas.

El ministro, Mr. W. Runciman, ha nombrado una comisión que representa a la vez al ministerio de comercio, al del interior y al almirantazgo, a fin de que asesore en lo referente a la administración de las minas. Esta comisión se reunirá inmediatamente para examinar las cuestiones relativas a la proporción general de los salarios en las minas de Gales del Sur.

Aparejando su acción con la del parlamento británico en punto a medidas económicas precautorias, el senado francés discute actualmente el proyecto de ley que crea un impuesto a la renta.

El senado adoptó una cláusula gravando a las grandes casas cuyos beneficios pasan de 2.000.000, con un impuesto del 1 por ciento hasta la suma de 5.000.000, y del 5 por ciento más arriba de esa suma.

Es indudable que disposiciones de este género, a pesar de su carácter de emergencia, están llamadas a influir en los regímenes económicos, financieros e industriales posteriores al advenimiento de la paz. El mayor o menor tiempo que ella tarde en producirse servirá para compulsar los ensayos hoy precisos e inspirados por las circunstancias.

Si ese tiempo ha de ser mucho o poco aún, sería aventurado predecirlo. El gran obstáculo está en el compromiso de honor contraído por los aliados de ambos bandos, en los primeros momentos de encono, cuando todos los beligerantes median sus propósitos por la conciencia de su poder aún intacto.

Naturalmente, ese poder está hoy muy mermado en todas las filas; y si se habla de seguir la guerra hasta el término ideal predesignado, a indicar la integridad y el destino de su nación, sin embargo ha sido y es su deseo ahora reanudar los esfuerzos antistosos en favor de la paz, tan pronto como les sea permitido hacerlo".

Ello, aunque muy vago todavía, delata ya algo de la intransigencia prudentiva, hoy caída como sedimento al fondo del gran vaso de la vulgaridad — donde suele removerse aún. — Sirva de ejemplo el siguiente retazo de un artículo que el diario "Rheinisch-Westphaelische Zeitung" publica en uno de sus últimos números, refiriéndose a los fines que persigue Alemania en la guerra:

"Nuestro anhelo, es avanzar al Oeste y al océano, quebrantando toda resistencia.

"En los Balcanes, los que triunfen conservarán sus conquistas.

"En cuanto a nuestras colonias, las provincias del Norte de Francia valen más que el doble de esas colonias y nos resarcimos con ellas.

"Debemos decir día tras día a los franceses que es nuestro todo pie de terreno que ocupamos, y no es necesario gastar palabras acerca de Bélgica. Necesitamos un acceso al canal y la posesión de Amberes y que los que quieren restablecer el reino de Bélgica nos expulsen de ese país".

Termina diciendo que Inglaterra está más expuesta a ataques que Rusia y que es más fácil destruir a Londres que a Moscou, porque la destrucción de esta última ciudad nos costaría mucha sangre, mientras que la de la capital inglesa nos costaría sólo torpedos.

El pueblo alemán no tiene el fantástico ensueño de conquistar el mundo, porque sus gobernantes no son capaces de dominarlo y gobernarlo, y tampoco puede ni quiere aniquilar a Inglaterra; pero lo menos que puede exigir es aplastar a Francia en el Oeste, y mantener el prestigio de la bandera alemana en todos los mares.

Los diarios londinenses, al comentar ese artículo, dicen que es la manifestación más interesante hecha en Alemania sobre los fines de la guerra, y hacen notar que el diario citado es el órgano de los grandes industriales alemanes, cuya influencia se hace sentir más cada día.

Sea de ello lo que fuere, ese desplante de ferocidad conquistadora está un poco pasado de oportunidad, y es sólo un rezago de esa lamentable soberbia de que tanto lujo hicieron algunos escritores germánicos induciendo a su país a tomar errados caminos.

Al par de esa actitud desentonada, la realidad de las cosas sugiere ideas muy diferentes. Alemania necesita la paz — escriben de Suiza. — Sus esfuerzos, en la hora presente tienen la misma intensidad en lo que a la guerra y a la paz concierne. En compendio, la prisa guerrera es un deseo de concluir más pronto.

Y añaden lo siguiente:

"Datos precisos que hemos logrado recoger, sobre la situación alimenticia de Alemania y sobre los temores de revolución, nos han probado que obtener el fin de las hostilidades en la próxima primavera es para Alemania cuestión de vida o muerte".

¿Cómo llegar a iniciar las gestiones definitivas? ¿Quién asumirá esa iniciativa? Hé ahí el problema. Los Estados Unidos, que han sondeado el terreno, eluden ya lanzarse sin seguridades a esta empresa.

Un diplomático norteamericano, Mr. Myron T. Harrick, se expresa al respecto así:

"En apariencia, Francia, Inglaterra y Rusia no han variado la actitud que asumieron al principiar la guerra. Dijeron entonces que no serían aceptadas las propuestas de mediación que pudieran ofrecer países neutrales, y explicaron para justificar su actitud que tales ofrecimientos no conducían a nada, sino a entorpecer la libertad de acción de los aliados. Más adelante, llegaron a decir los gobiernos aliados que consideraban las propuestas de esta especie como pruebas de enemistad por parte de quien las formulara.

"Por lo tanto, sería ocioso y temerario que nosotros tratásemos de ofrecer a los aliados nuestros servicios como mediadores, mientras no recibamos indicaciones en ese sentido, de sus gobiernos o de los poderes centrales, para tener la seguridad, previamente, de que nuestras gestiones serían recibidas con agrado".

EN EL CLUB FRANCES

Banquete al ministro Alvear

El discurso del ministro argentino

LA FIESTA DE ANOCHE

Las proporciones de un acontecimiento de magnitud alcanzó el banquete que le fué ofrecido anoche al ministro argentino en París, doctor Marcelo T. de Alvear, por el Club Francés.

Tuvo por objeto la demostración expresar las simpatías con que la colectividad francesa de Buenos Aires ha recibido la designación del doctor Alvear para la alta representación diplomática que inviste, y no cabe duda que ese sentimiento quedó exteriorizado en forma brillante en la fiesta.

El Club Francés, como en los días de grandes fiestas, lucía sus mejores galas. El frente del edificio hallábase embanderado e iluminado a "giorno" y el amplio salón donde se sirvió el banquete, decorado con flores naturales y profusión de luces, ofrecía un hermoso aspecto.

La cabecera de la mesa fué ocupada por el obsequiado; a la derecha del doctor Alvear tomaron asiento el presidente del club Sr. Gastón Fourvel Rigolleau, doctor Tomás Le Bretón, señor G. Japy, secretario de la legación de Francia, P. Baraton, A. Lang Villar y G. Kuneyl; a la izquierda los señores doctor J. A. Barroetaveña, C. Foubert, Carlos Thays, P. Saulerán, P. P. Passicot, A. Motteau y J. Bayona. Los puestos ubicados frente al doctor Alvear fueron ocupados por los señores ministro de Francia, Don Enrique Jullemier, Dr. Enrique Rodríguez Larreta, agregado militar francés capitán de la Haurie, G. Lernoud, V. Even, G. Masle, S. Lorsignol, P. Talhouarme, L. Veriot, J. Ligmieres, F. Delor, M. Dumesnil, A. Higuette, A. Fiandrois, B. Sauberán y René Well. En los puestos restantes tomaron asiento los demás comensales, cuyo número alcanzaba a ochenta.

La comida se realizó en medio de un ambiente propicio, siendo amenizada por una excelente orquesta que ejecutó un selecto repertorio de música clásica.

Llegado el momento de los brindis ofreció la fiesta, en frases oportunas e inspiradas, el señor Fourvel Rigolleau en nombre del Club Francés.

Después de expresar el significado del homenaje, el señor Rigoleau dijo: "El alto carácter de representante de una nación por la cual nosotros sentimos en todo momento la más viva simpatía, no sólo os abrirá las puertas de los palacios del gobierno de Francia, sino también, lo que tal vez os satisfará mejor, os ganará el corazón de todos los franceses que saben que contarán en vos con un amigo sincero.

Para realizar esta conquista poseéis un talismán más poderoso que las formas protocolares: el nombre de la Argentina; nación latina, nación hermana, cuya gloriosa maternidad envidiamos a España. Mas si vuestra lengua no es la nuestra, si vuestra raza no ostenta nuestro nombre, nosotros no por eso tenemos menos conciencia de haber trabajado por la grandeza argentina y contribuído a vuestro poder material con la sangre francesa mezclada a la vuestra después de cinco generaciones y con el modelado del cerebro argentino por medio de las obras de nuestros pensadores."

Se refirió en seguida el señor Rigoleau al momento actual porque para su patria. "Nosotros, añadió, nos decimos: "Francia ante todo, nuestra patria es nuestro primer deber, es nuestro primer amor, y nosotros la deseamos la más bella entre sus hermanas, las naciones libres como ella y como ella heroicas". Y ésta, observó, es una alocución que cada cual debe dedicar a su propio país.

Vuestra misión diplomática, continuó, en las circunstancias actuales está llamada a tener una importancia excepcional.

Nosotros, franceses, sabemos que podemos contar con vuestra simpatía personal, y que vuestra intervención nos está asegurada dentro de los límites asignados por el derecho internacional al representante de una nación neutral, pero amiga.

El poeta, agregó, ha dicho: "Partir es morir un poco"; pero nosotros os decimos: "Aceptad doctor Alvear la bella función que un dichoso destino os ofrece; no es más que amistad sincera y vida ardiente". Y estad seguro que cualquiera sea la puerta francesa adonde vos llaméis, no tenéis más que decir: "Yo soy el representante de la Argentina, el sucesor de Rodríguez Larreta", para que se os responda: "Entrez, monsieur, et asseyez-vous a notre foyer, vous êtes chez vous".

Cerró su discurso el presidente del Club Francés con un voto por el mayor acercamiento entre Francia y la Argentina, que fué recibido por los comensales con prolongados y entusiastas aplausos.

El ministro de Francia señor Enrique Jullemier improvisó, después, un brindis en francés, que fué acogido con entusiastas manifestaciones de aprobación.

La orquesta ejecutó, acto continuo, el himno nacional, terminados cuyos acordes el doctor Alvear agradeció la fiesta en el siguiente discurso:

Señor ministro: Señores: Al aceptar esta demostración he debido violentar mi manera de ser, y lo he hecho porque sabía que no sería un agasajo a mi persona sino un homenaje a mi país y a la alta representación con que he sido honrado por mi gobierno.

No he podido rehusarme, además, porque entiendo que manifestaciones como esta son credenciales que los hijos de Francia quieren acordarme para su patria lejana, y por medio de las cuales quieren expresar la simpatía, el afecto que profesan a esta joven república, a cuyos progresos y engrandecimiento concurren con el aporte de la inteligencia y la actividad que tan dignamente representáis vosotros.

La misión que mi gobierno me ha conferido me impone gratísimos deberes, puesto que me obliga a orientar mi acción en el sentido de procurar, por todos los medios que halle a mi alcance, el estrechamiento de los vínculos morales, intelectuales y comerciales que unen a mi país con el gran pueblo de Francia.

Fácil es comprender cuán agradable será para mí esta tarea si se piensa que, como argentino, amo y admiro a Francia. Los héroes de su historia, las inspiraciones de sus poetas, las admirables conquistas de sus sabios, las creaciones de sus artistas, las enseñanzas de sus profesores, y los grandes progresos de cultura y libertad con que sus evoluciones políticas han enriquecido a la humanidad, han influido poderosamente en la formación del alma argentina.

Desde las primeras horas de nuestra nacionalidad ha participado en la obra emancipadora y en la formación de nuestro carácter, la acción eficaz de ilustres franceses que nuestra historia patria ha recogido y grabado con perfiles imborrables. Y, después, constituídos ya definitivamente en nación independiente y libre, franceses de mentalidad superior y profundo pensamiento, que forman parte de nuestros más preciados recuerdos, intervinieron en forma eficiente y principal en los primeros pasos de la intelectualidad argentina.

Así se vino formando, a través del tiempo, esa comunidad de sentimientos e ideales que ha vinculado tan íntimamente a ambos pueblos y que todos, argentinos y franceses, procuramos mantener o intensificar.

Hoy las representaciones diplomáticas que mantienen nuestros gobiernos no son sino la consagración oficial de sentimientos recíprocos que abrigan nuestros pueblos y que nuestros estadistas procuraron y procuran siempre fomentar, convencidos de las ventajas de todo orden que para ambas naciones derivan de esa fraternidad espiritual.

Argentinos prominentes, como Balcarce, Paz, Calvo, Cané, Bosch, contribuyeron, a la par de los representantes franceses acreditados en mi país, a formar la tradición diplomática que nos enseña qué los representantes de nuestros países cumplieron siempre esa alta misión; y, en estos momentos las simpatías y la estimación que en mi país ha sabido despertar el distinguido ministro actual de Francia, que me honra con su presencia en esta hermosa fiesta, así como las múltiples manifestaciones de aprecio y de afecto que el gobierno y los intelectuales de Francia acaban de hacer en homenaje a mi distinguido predecesor, Dr. Rodríguez Larreta, prueban que esa tradición no se ha interrumpido sino que, por el contrario, se fortalece y acentúa cada vez más.

Todo contribuye, pues, a que la misión que mi gobierno me ha confiado sea para mí fácil y grata. Y debo agregar que, en lo que personalmente me concierne, no encuentro sino motivos para que se confirme esta convicción. Durante mi larga residencia en Francia, la exquisita cultura de vuestro pueblo ejerció sobre mi espíritu irresistible seducción y me convirtió en uno de los más sinceros y entusiastas admiradores de sus altas virtudes morales e intelectuales.

Voy, pues, a un país que me ha inspirado los mejores sentimientos, provisto de la representación de un pueblo que ha demostrado en todo momento sus simpatías por ese país; y deberé actuar en un ambiente en el cual, según yo mismo pude comprobarlo, la República Argentina goza de predilecciones equivalentes. Todo está preparado para la realización de los mejores anhelos de mi gobierno y de los míos propios.

Al agradecer esta amable demostración, formulo fervientes votos por que sean cada vez mayores el recíproco aprecio de nuestros pueblos y la armonía que reinó siempre entre mis compatriotas y los franceses que residen en mi país, y brindo por la felicidad y el progreso de la República Argentina y de Francia.

Las palabras del doctor Alvear fueron recibidas con una salva de calurosos aplausos formándose después una amena tertulia, ue exteriorizó una vez más las sinceras simpatías de que goza entre la colonia francesa nuestro nuevo ministro ante aquella república amiga.

La importación de azúcar

Aclaraciones sobre el decreto

Una delegación de comerciantes mayoristas de esta plaza estuvo esta tarde en el ministerio de hacienda para solicitar aclaraciones sobre el decreto dictado últimamente sobre importación de azúcares.

Solicitaron se les informase cuando vencía el plazo de admisión de propuestas y explicaciones sobre como se aplicarían los derechos diferenciales para distintas clases de azúcares.

Se les informó que el término de presentación vence a los diez días de expedido el decreto, de acuerdo con la ley, dándoseles respecto a los otros punto las explicaciones del caso.

Escuelas primarias

EXAMENES LIBRES

Mañana, a las 8 a. m., comenzarán los exámenes libres de instrucción primaria, que se tomarán, de acuerdo con la nueva resolución, en los veinte distritos escolares.

Los locales en que se tomarán exámenes, son los siguientes:

1.º Libertad 1312, Santa Fe 1510.
2.º Libertad 581, Talcahuano 678.
3.º Piedras 860.
4.º Almirante Brown 778.
5.º Montes de Oca 455.
6.º Humberto I 3171.
7.º Rivadavia 2616.
8.º Sarmiento 2802.
9.º Santa Fe 2257.
10 Alvarez 2849.
11 Almagro 850 y San Juan 3710.
12 Yerbal 2368 y Caracas 10.
13 Chubut 246.
14 Santa Fe 5039.
15 Cuba 2051.
16 Triunvirato 4757.
17 Avenida San Martín.
18 Morón 3745.
19 Rioja 1732.
20 Iriarte 1802.

Todo alumno que se presente a examen libre deberá ir provisto de una tarjeta con especificación del nombre del examinando, local y grado que rendirá; debiendo firmar en presencia de la comisión examinadora, en la parte destinada al efecto.

Los alumnos rendirán dos pruebas: una escrita y otra oral, siendo la primera eliminatoria para los que no resulten aprobados.

El alumno que por cualquier causa no presentara su tarjeta, no podrá rendir exámen, y si hacer sus reclamos en la inspección técnica general, de 12 a 6 p. m., el mismo día.

Recibirán examen más de 1.700 alumnos libres, con comisiones presididas por 25 inspectores técnicos formadas por 400 maestros.

¡PERSPICACIA!

En un suelto que publicamos días pasados, destinado a contener excesivas impaciencias del socialismo, estómago insaciable que no se conforma con 75.000 toneladas de azúcar, decíamos que la medida tomada por el gobierno respondía a un plan cuya primera manifestación es el decreto publicado.

Pues bien: el suelto en cuestión, inspirado en un propósito tan compasivo como el de demostrar a los eternos pedigüeños que con 75.000 toneladas de azúcar se pueden endulzar las penas por amarga que sea la vida, ha tenido consecuencias que no esperábamos. En aquello de que el poder ejecutivo "comienza a resolver el punto mediante un plan cuya primera manifestación es el decreto publicado", los conservadores tucumanos han encontrado un filón que están explotando en beneficio de su política. Pretenden estos señores hacer creer al electorado de aquella provincia que el decreto del gobierno nacional entraña un plan de destrucción total de la industria azucarera. No vale la pena empeñarse en demostrar lo contrario. La invención es tan ingenua que no admite los honores de una rectificación. Bien saben, los que explotan tan impropio recurso, que el ejecutivo, al resolver esta cuestión, ha tenido en cuenta los intereses del pueblo y los de los industriales y que el plan a que nos referimos es el del abaratamiento de los artículos de primera necesidad.

Por otra parte, nadie ignora, ni los mismos socialistas que la industria azucarera está suficientemente defendida por una ley del congreso.

Los internados alemanes

Gestiones para su traslado

El ministro alemán en nuestro país, conde Carlos von Luxburg, anunció ayer al ingeniero Alvarez de Toledo que esta tarde lo visitará en su despacho oficial con objeto de acordar los últimos detalles respecto al traslado de los prisioneros de guerra alemanes, actualmente internados en la isla de Martín García.

Hasta la hora de cerrar nuestra edición, el diplomático aludido no había visitado aún a nuestro ministro de marina.

JORGE REIBEL

† AYER EN PARANA

Con el fallecimiento del señor Jorge Reibel, ocurrido ayer en Paraná, desaparece uno de los factores importantes de progreso de Entre Ríos. Oriundo de Francia, el extinto se hallaba radicado, en efecto, desde largos años atrás en esa provincia; de familias y sentimientos franceses, la anexión de Alsacia y Lorena a Alemania, después de la guerra del 70, obligáronle a emigrar de su suelo natal en busca de nuevos horizontes a sus actividades. Llegado a nuestro país, puso sus ojos en la provincia de Entre Ríos, en una de cuyas poblaciones importantes, Colón fijo su residencia. Fué uno de los primeros colonizadores de este pueblo a cuyo actual grado de prosperidad hállase estrechamente vinculado su nombre y su obra. Espíritu exquisitamente culto, hombre recto y pundonoroso, el señor Reibel se encontraba, además, rodeado de simpatías y afectos sinceros, que se han puesto, una vez más, de manifiesto en ocasión de su muerte. Baja a la tumba a la edad avanzada de 72 años, aureolados con los prestigios inherentes a sus virtudes, después de haber formado un hogar modelo, cuyos miembros conservan y perpetuarán la tradición honrosa de su vida.

Fué el extinto hermano de Martín, que figuró en Concepción del Uruguay como médico reputado y profesor de ciencias naturales; de Luis, que actuó como teniente el 70 y que murió siendo jefe de artillería en Poitiers; de Carlos, muerto en la guerra franco-prusiana y de otro coronel que fué edecán del presidente Loubet.

Era, asimismo, padre del diputado nacional doctor Martín Reibel, quien ha recibido en el duro trance los testimonios de condolencias de sus numerosas amistades.

El entierro del señor Reibel, realizado esta mañana en Paraná, alcanzó, según noticia que nos trasmite nuestro corresponsal en aquella ciudad, las proporciones de un sentido homenaje.

La deportacion de penados

Ratificación, no rectificación

Un colega matutino, en su número de hoy, ocupándose de la resolución del ministerio de justicia relativa a la deportación de delincuentes cuyo alcance explicamos ayer, transcribe el texto de aquella resolución con el objeto de sostener el comentario que desvirtuamos.

Ese texto es, precisamente, como se desprende de su lectura, una ratificación de lo que hemos dicho ayer al respecto. Que es una resolución de carácter puramente de trámite interno, la dictara; que no introduce innovación respecto al destino que hasta ahora han tenido los deportados — el territorio del Chubut — y que lo único que establece es una norma para proveer a su mejor distribución, evitando concentraciones peligrosas en determinadas localidades de aquel territorio. Punto que, en nuestro suelto de ayer, explicamos con toda claridad.

En memoria de Sienkiewicz

Funeral en la Metropolitana

La comisión directiva del Círculo Polaco ha organizado, para el día 5 de diciembre próximo, un solemne funeral en sufragio del alma del renombrado escritor polaco Enrique Sienkiewicz, fallecido recientemente en Suiza.

Dicho funeral, para el cual se han repartido numerosas invitaciones, se oficiará el día indicado, a las diez de la mañana en la catedral.

Demostración a Ortega y Munilla y Ortega y Gasset

El banquete de esta noche

Esta noche, a las 8.30, en los salones de la Asociación Patriótica Española, calle Bernardo de Irigoyen 672 se efectuará el banquete que la institución cultural española ofrece a los señores José Ortega y Munilla y José Ortega y Gasset, que parten en los primeros días del mes entrante de regreso a España.

Se ha adherido a la demostración lo más representativo de la colectividad española y numerosas personas de figuración en nuestros círculos sociales e intelectuales, lo que permite asegurar que la demostración alcanzará contornos de significativa fiesta en honor de los distinguidos huéspedes que tanto aprecio y simpatía han despertado entre nosotros.

BODAS DE PLATA DEL BANCO DE LA NACION ARGENTINA

Su origen y fundación—

Se cumplen mañana veinticinco años de la fundación del Banco de la Nación Argentina. Y este hecho señala por su valor intrínseco un acontecimiento que invita a dar una ojeada sobre lo que es la primera institución de crédito hispano-americana.

Surgió esta entidad económica del propio desastre financiero. El país atravesaba por una de esas horas de prueba tan comunes en las jóvenes nacionalidades americanas y la bancarrota fiduciaria se cernía sobre la república como un fantasma que amenazaba ahogar entre sus músculos terribles todas las energías nacionales.

La crisis financiera de 1890, lógica derivación de la caída de los bancos garantidos, cuya existencia adolecía de serias deficiencias, hizo que el crédito, convertido en un "leit motiv" de despilfarro y derroche, arrasara con el Banco de la Provincia de Buenos Aires y El Nacional, instituciones financieras oficiales, fundadas por Rivadavia y Sarmiento, respectivamente, durante sus administraciones presidenciales.

La situación, así ofrecíase realmente crítica. La vitalidad argentina, en su nervio poderoso, encontrábase seriamente atacada. Y la economía avocada a uno de sus más dolorosos desastres, cruzaba por un período que exigía la aplicación de iniciativas oficiales que con el concurso popular cambiara la faz de los acontecimientos que amenazaban dar en tierra con los designios del país, paralizando, cuando menos, su vida evolutiva y progresista.

Pensóse, entonces, en la función de un banco popular, por acciones, que permitiera la marcha de los negocios quebrantados. Y el presidente Pellegrini, de acuerdo con su ministro de hacienda, planeó los estatutos que debían regir e informar la vida de la nueva institución. Medida ésta, por cierto, que a través de los años, ha confirmado su excelencia, con el desenvolvimiento extraordinario de una casa de crédito cuyos prestigios ruedan, valorizando nuestro engrandecimiento, de uno a otro extremo del continente americano y de frontera a frontera del viejo mundo europeo.

La ley 2841—

En 16 de octubre de 1891, como consecuencia del pensamiento en cuestión, apareció la ley 2841 por la cual debía de fundarse el Banco de la Nación Argentina.

A base del concurso de la economía popular había de integrarse un capital de cincuenta millones de pesos. El gobierno tendría una mínima participación del 10 por ciento sobre las utilidades venideras, mas en cambio acordaba a la institución prerrogativas de caja fiscal que garantizaban su existencia. Y para llenar la suma mencionada la Caja de Conversión anticiparía los fondos que fueran necesarios, entretanto se suscribían las acciones.

Con tales capítulos principales, pues, el Banco de la Nación Argentina, se intentaba incorporar a la vida de la república. Sin embargo, la plena desconfianza que reinaba, por las perturbaciones existentes en el ambiente económico-comercial, hizo que el público se sustrajera de acudir al llamado, permaneciendo más bien a la expectativa, persuadido de que esta iniciativa sería un fracaso más, dentro del desbarajuste financiero que triunfaba sobre el escenario nacional.

Fué así, por eso, como sólo se suscribieron acciones por 5.647.000 pesos, en su mayor parte abonados con títulos del empréstito interno del 91, al precio de 75 por ciento autorizado por la ley. Era esta la primera emisión de acciones y debía cubrirse una suma de diez millones de pesos, con la cual empezaría a funcionar la institución. De modo que los resultados negativos de la suscripción de hecho acusaban una mala voluntad denunciadora de la incertidumbre popular.

No podía, entonces, ser más auténtico el fracaso de la iniciativa. Y ello dió por consecuencia que el gobierno dictara en 30 de junio de 1892 la ley que dejaba sin efecto la fundación del banco, ordenando devolver a los accionistas los valores suscriptos.

El banco, institución del estado.—

Principió, pues, por estas causas a funcionar el banco como institución del estado, con cincuenta millones de capital, emitidos por la Caja de Conversión. Ya que el capitalismo del pueblo no había creído conveniente aventurarse en esta empresa, el gobierno la emprendía por su cuenta, confiado en que era ésta una idea llamada a producirse en hechos realmente beneficiosos para el país.

Y a fe que no se equivocaban quienes tal cosa sostenían. Porque un año después el balance acusaba una efectiva prosperidad en la institución.

La casa matriz

precursora del máximo desarrollo de sus operaciones, cuya importancia actual inútil resulta encarecer.

Instalación del banco—

Instalóse el Banco de la Nación Argentina en el propio local que actualmente ocupa, realizándose, con tal motivo, un acto en el cual el presidente de la república, doctor Pellegrini, pronunció un elocuente discurso fijando las características de la institución.

Señaló, desde luego, su absoluta desvinculación con la cosa política; su carácter esencialmente nacionalista, en sentido de servir los grandes intereses del país, fomentando la evolución de sus riquezas; su propósito primordial de atender preferentemente las necesidades del comercio y de la industria; su autonomía para operar, dentro de las orientaciones exigidas por el desenvolvimiento de las capacidades argentinas; su índole, en fin, eminentemente encomiable, por ser el cimiento sobre el cual debería levantarse después el prestigio del crédito de la república, esencial renglón de todo superior engrandecimiento de los pueblos.

Y este programa de acción, y tal exteriorización de sus finalidades, fueron especie de toque que hizo volver hacia la flamante institución las pupilas públicas, ávidas de seguir el desarrollo del establecimiento.

El primer directorio—

Luego puso en posesión de sus cargos a los miembros del nuevo directorio que quedaba constituído por personas caracterizadas de sólida posición social y económica y con profunda versación en los negocios.

Dicho directorio quedaba constituído así:

Presidente, Vicente L. Casares; vocales: señores Amancio Alcorta, Carlos Becú, Juan Blaquier, Ed. Bellemare, Berthold Bernalhard, Juan Bryedare, Angel Estrada, Indalecio Gómez, Juan Lanús, Santiago Luro, Francisco B. Madero, Guillermo Paats, José M. Rosa, Agustín Muñoz Salvigni, Saturnino J. Unzué.

La gestión de estos caballeros, correlativa de su dedicación a la misión que les había sido confiada, determina una línea por todos conceptos aplaudible. Supieron colocarse a la altura de sus responsabilidades y deberes, e imprimieron a las operaciones un rumbo cuya eficacia ha venido acentuándose con el rodar de los años.

El primer balance—

El 31 de diciembre de 1892 efectuóse el primer balance de la institución. Significaba este acto la comprobación de la labor realizada. Y debía servir para pulsar a ciencia cierta su estado, frente al horizonte de su porvenir. De modo que se esperaba espectantemente los resultados que arrojaron los guarismos tras la paciente tarea del análisis de las operaciones.

Y el movimiento quedó así comprobado:

Depósitos: $ 241.768.22 pesos oro y $ 36.125.754.04 pesos papel.

Fondo de reserva, $60.976.67.

No podían ser más halagadoras estas cifras ni tampoco mejor autentificado el éxito de la acción del banco. Quedaba demostrado que su fundación había obedecido a una necesidad y podía descontarse su creciente desenvolvimiento.

La primera sucursal—

El 14 de diciembre de 1891 fué fundada en Santa Fe la primera sucursal del Banco de la Nación Argentina.

Apénas contaba 14 días de existencia la institución, por cuanto solamente el 1.o de diciembre, fecha que se conmemora mañana, había abierto sus puertas al público, y ya procedía a desarrollar su programa de trabajo, vinculándose a los negocios de uno de los centros comerciales más importantes de la república.

Con esto iniciaba también una tarea que debía luego servir de efectivo apoyo para la evolución de las energías productoras del país, puesto que la propagación de sus agencias por todo el territorio nacional, es una de las cosas más provechosas al desenvolvimiento argentino en sus múltiples aspectos.

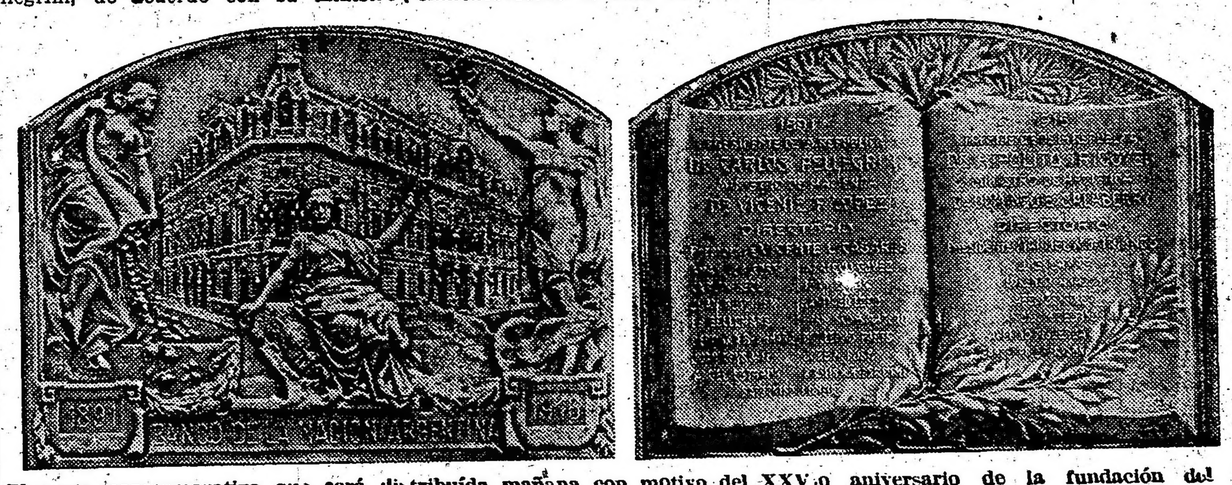

Plaqueta conmemorativa que será distribuída mañana con motivo del XXV.o aniversario de la fundación del Banco

Actuales sucursales y agencias—

Tiene así, al conmemorar las bodas de plata la institución, establecidas en el país las siguientes sucursales y agencias:

Capital. — Belgrano, Cabildo 1900, esquina Sucre, Boca del Riachuelo, Almirante Brown 1101; Flores, Rivadavia 7000, esquina Pedernera, (oficina en Nuevos Mataderos); General Urquiza, Triunvirato esquina Monroe; agencia núm. 1, Montes de Oca 1699; N.o 2, Entre Ríos 1201; N.o 3, Corrientes 3399; N.o 4, B. de Irigoyen 1000; N.o 5, Rivadavia 2828; N.o 6, Santa Fe 2138; N.o 7, Cas[illegible]

Sucursal en Rosario de Santa Fe

AJENJO BERGER

2929, Parque Patricios; N.o 8, Triunvirato 734; N.o 9, Santa Fe 4526, Plaza Italia; N.o 10, Boedo 883; N.o 11, Aduana de la Capital; N.o 12, Callao 76 al 84; Oficina de Cambio en el Hotel de Inmigrantes (Dársena norte); Oficina de Depósitos Judiciales en el palacio de justicia.

Provincia de Buenos Aires. —Ayacucho, Azul, Bahía Blanca, Balcarce, Bolívar, Bragado, Brandsen, Cap. Sarmiento, Chacabuco, Chascomús, Chivilcoy, Colón, Coronel Pringles, Coronel Suárez, Dolores, Ensenada, General Lamadrid, General Urquiza, General Villegas, González Chaves (D. Tres Arroyos), Ing. White (Dep. de B. B.), Juárez, Junín, La Plata, Laprida, Las Flores, Lincoln, Lobos, Luján, Mar del Plata, Mercedes, Morón, Navarro, Necochea, Nueve de Julio, Olavarría, Patagones, Pehuajó, Pergamino, Puán, Punta Alta, Ramallo, R jas, Saladillo, San Fernando, San Nicolás, San Pedro, Tandil, Tigre (Dep. de S. Fernando), Tornquist, Trenque Lauquen, Tres Arroyos, 25 de Mayo, Zárate.

Provincia de Catamarca. — Catamarca, Tinogasta.

Provincia de Córdoba. — Bell Ville, Cabrera (Dep. Río Cuarto), Córdoba, Cruz del Eje, Deán Funes, Laboulaye, La Carlota, Río Cuarto, San Francisco, Ucacha (Dep. de Río Cuarto). Villa del Rosario, Villa Dolores, Villa Huidobro, Villa María.

Provincia de Corrientes. — Alvear, Bella Vista, Corrientes, Curuzú Cuatiá, Esquina, Goya, Mercedes, Monte Caseros, Paso de los Libres, Santo Tomé.

Provincia de Entre Ríos. — Chajarí, Colón, Concepción del Uruguay, Concordia, Diamante, Gualeguay, La Paz, Gualeguaychú, Nogoya, Paraná, Rosario del Tala, Victoria, Villaguay.

Provincia de Jujuy. — Jujuy.

Provincia de Mendoza. — Mendoza, San Martín, San Rafael.

Provincia de La Rioja. — Chilecito, Rioja.

Provincia de Salta. — Cafayate, Metán, Orán (Dep. de Salta), Salta.

Provincia de San Juan. — San Juan.

Provincia de San Luis. — Mercedes, Renca (Dep. de Merc. S. Luis), San Luis.

Provincia de Santa Fe. — Cañada de Gómez, Casilda, Coronda (Dep. S. Fe), Esperanza, Gálvez, Las Rosas, S. Carlos, Rafaela, Reconquista, Rosario, Rufino, San Cristóbal, San Javier (D. San Justo), San Justo, Santa Fe, Sastre (Dep. de Las Rosas), Venado Tuerto, Villa Constitución.

Provincia de Santiago del Estero. — Añatuya, Santiago del Estero.

Provincia de Tucumán. — Monteros, Tucumán.

Territorios nacionales. — Comodoro Rivadavia, Formosa, General Acha, General Pico (P. Central), Neuquén, Posadas, Realicó (Pampa Central), Resistencia, Río Gallegos, San Antonio Oeste (Río N.), Santa Rosa de Toay, Trelew, Ushuaia (T. del Fuego), Victorica, Viedma.

Próximas a establecerse: Andalgalá (Dep. de Catamarca), Catamarca, Federación (Dep. de Concordia) E. R., Maipú (Dep. de Dolores) B. A., San José de Feliciano (Dep. de Concordia) E. R., Basavilbaso (Dep. de Rosario Tala) E. R., Firmat (Dep. Casilda) Santa Fe, Frías (Dep. S. del Estero) Santiago del Estero, Lúcas González (Dep. Nogoyá) E. R., Marcos Juárez (Dep. Bell Ville) Córdoba, Oliva (Dep. Villa María) Córdoba, Oriente (Dep. Bahía Blanca) B. A., Pueblo Racedo (Dep. Paraná), E. R., Ramírez (Dep. Paraná) E. R., San José de la Esquina (Dep. Casilda) Santa Fe, San Lorenzo (Dep. Rosario) Santa Fe, Santa Teresa (Dep. V. Constitución) Santa Fe, San Urbano Melincue (Dep. V. Tuerto) Santa Fe, Sunchales (Dep. Rafaela) Santa Fe, Urdinarrain (Dep. Gualeguaychú) E. R., Vicuña Mackenna (Dep. Laboulage) Córdoba Villa Urquiza (Dep. Paraná) E. R.

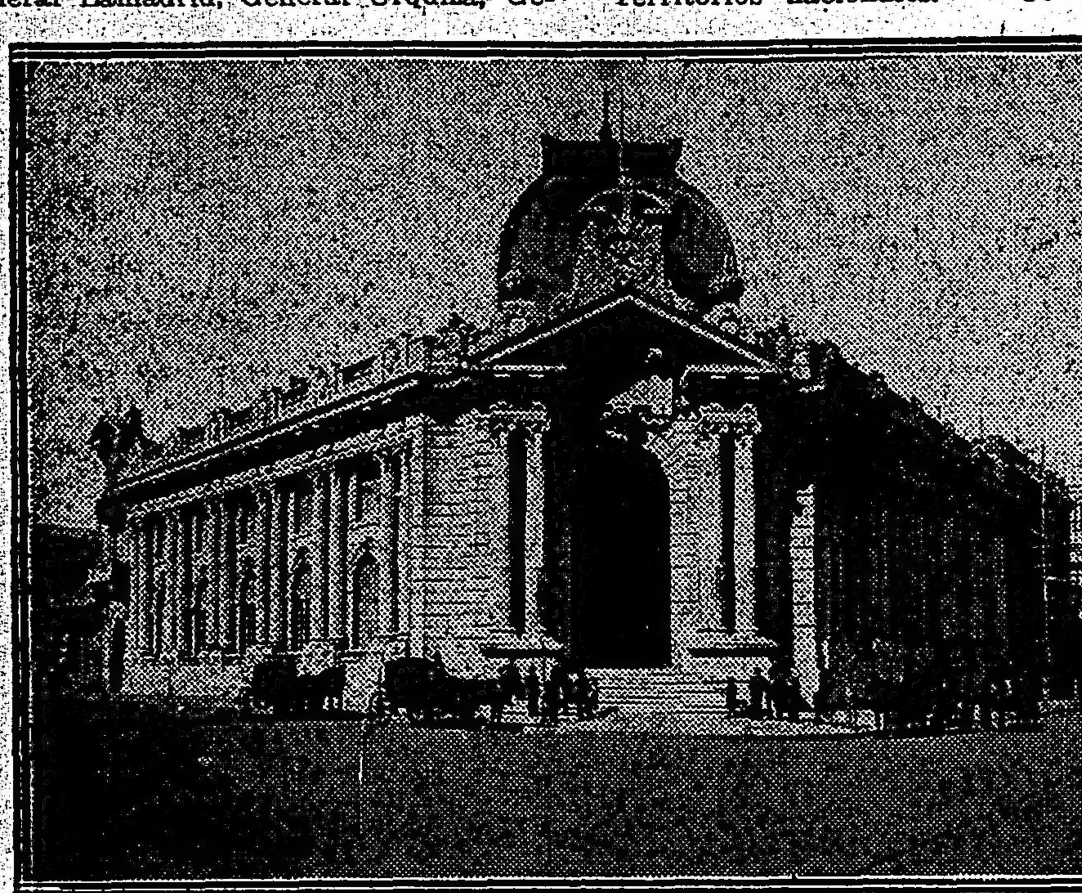
Casa en La Plata

El edificio en Córdoba

El último balance—

Y prueba la intensidad de sus operaciones el último balance de la casa central, realizado el 31 del mes próximo pasado, que entregamos a la consideración de nuestros lectores, sin comentarios, ya que ninguno más elocuente que las mismas cifras que en él aparecen:

Activo	**Oro**	**M|legal**
Corresponsales en el exterior	9.603.423.27	
Adelantos en Cuenta Corriente y Cauciones	5.009.21	108.609.440.51
Letras a recibir		1.336.239.32
Créditos a cobrar, garantidos	70.002.97	42.833.308.23
Documentos descontados y redescuento	198.800.—	291.539.960.54
Deudores en gestión	68.719.40	25.237.761.31
Inmuebles		21.973.569.58
Cédulas Hipotecarias Nacionales Serie A	1.800.000.—	
Fondos Públicos Nacionales	14.995.27	21.248.974.34
Movilización del Fondo de Conversión, ley 9479	20.000.000.—	
Muebles y útiles		2.299.218.46
Intereses		1.426.253.19
Gastos generales		8.245.765.83
Gastos judiciales		146.021.23
Conversión	6.475.576.48	
Sucursales "operaciones pendientes"	30.697.23	
Caja	10.112.558.07	412.553.444.83
	48.375.781.90	937.469.947.37

Pasivo	Depósitos: Oro	Depósitos: M|legal	Oro	M|legal
Capital				128.000.000.—
Fondo de reserva			14.565.407.14	
Fondo de conversión, ley 3871			30.000.000.—	
Conversión				14.708.209.96
Movilizacin del Fondo de Conversión, ley 9479				45.454.545.45
A la vista y plazo fijo	986.153.18	610.446.558.63		
Judiciales	132.423.69	54.797.991.89		
En custodia (Cámara Compensadora)	2.672.660.16	54.107.546.76	3.791.237.03	719.352.097.28
Banco Nacional en Liquidación				422.770.62
Comisiones Intereses y Descuentos			19.137.73	21.029.205.96
Ganancias y Pérdidas				21.579.151.57
Sucursales "operaciones pendientes"				6.923.966.53
			48.375.781.90	937.469.947.37

Manuel M. de Yriondo, presidente. — Julián J. Solveyra, Gaspar Cornille, gerentes. — Eduardo Dimet, secretario. — Julio A. Korn, contador.

KALISAY: Aperitivo vino quinado. Pídase en todas partes - - -

Los presidentes—

A lo largo de su existencia, el Banco de la Nación Argentina ha tenido hasta la fecha y por su orden de presidentes a los siguientes señores: Vicente L. Casares, Manuel A. Aguirre, Mariano Unzué, Ramón Santamarina, J. S. Ocampo y doctor Manuel M. de Iriondo.

Su gestión ha sido ecuánime y correcta, y han servido con entusiasmo e interés el cargo, conduciendo la institución por la senda de la prosperidad y grandeza que hoy ostenta. Su obra quedará, pues, íntimamente ligada a la historia de la evolución económica y financiera de la nación ya que en ella ha tomado activa y eficiente participación el Banco, que hoy día, en la celebración de sus bodas de plata, ofrécese a los ojos de propios y extraños como una de las más poderosas instituciones de crédito y una de las entidades que con mayor eficacia sirven los designios de un país.

Amplitud de los negocios—

Desde el 30 de septiembre de 1904, el Banco de la Nación Argentina recibió por ley número 4507, autorización para ampliar sus negocios, de acuerdo con las exigencias cada vez más crecientes de la explotación de las riquezas argentinas.

El proceso industrial, y del país más propiamente dicho, el desarrollo de la ganadería, la agricultura, así como también de los renglones azucarero y vitivinícola, reclamaron la intervención del Banco. Los labradores de la grandeza nacional necesitaban de su concurso y era imperioso concedérselo a fin de no paralizar la acción de estos trabajadores.

Fijado por las leyes correspondientes en $ 100.000.000 el capital del Banco, éste ha podido continuar una acción, cuya amplitud resulta altamente beneficiosa para el país.

El 25 aniversario—

Mañana se celebrará, pues, en la casa central la fiesta del fausto aniversario. Y ello dará oportunidad a un acto que ha de alcanzar proporciones brillantes.

Repartiráse en recuerdo de la clásica fecha una maquette cuyo facsímile publicamos, y que ha sido confeccionada por el taller nacional de grabados de los señores Juan Gotuzzo y Cía., casa que ha sabido imponerse en el ambiente capitalino por la bondad y arte de sus trabajos.

Aparece en el anverso de esta maquette una alegoría simbólica, donde las figuras se destacan nítidamente. Y en el reverso esculpidos el primer directorio de la institución y el actual.

Fiesta de importancia nos ocuparemos de ella con la detención que merece en nuestra próxima edición.

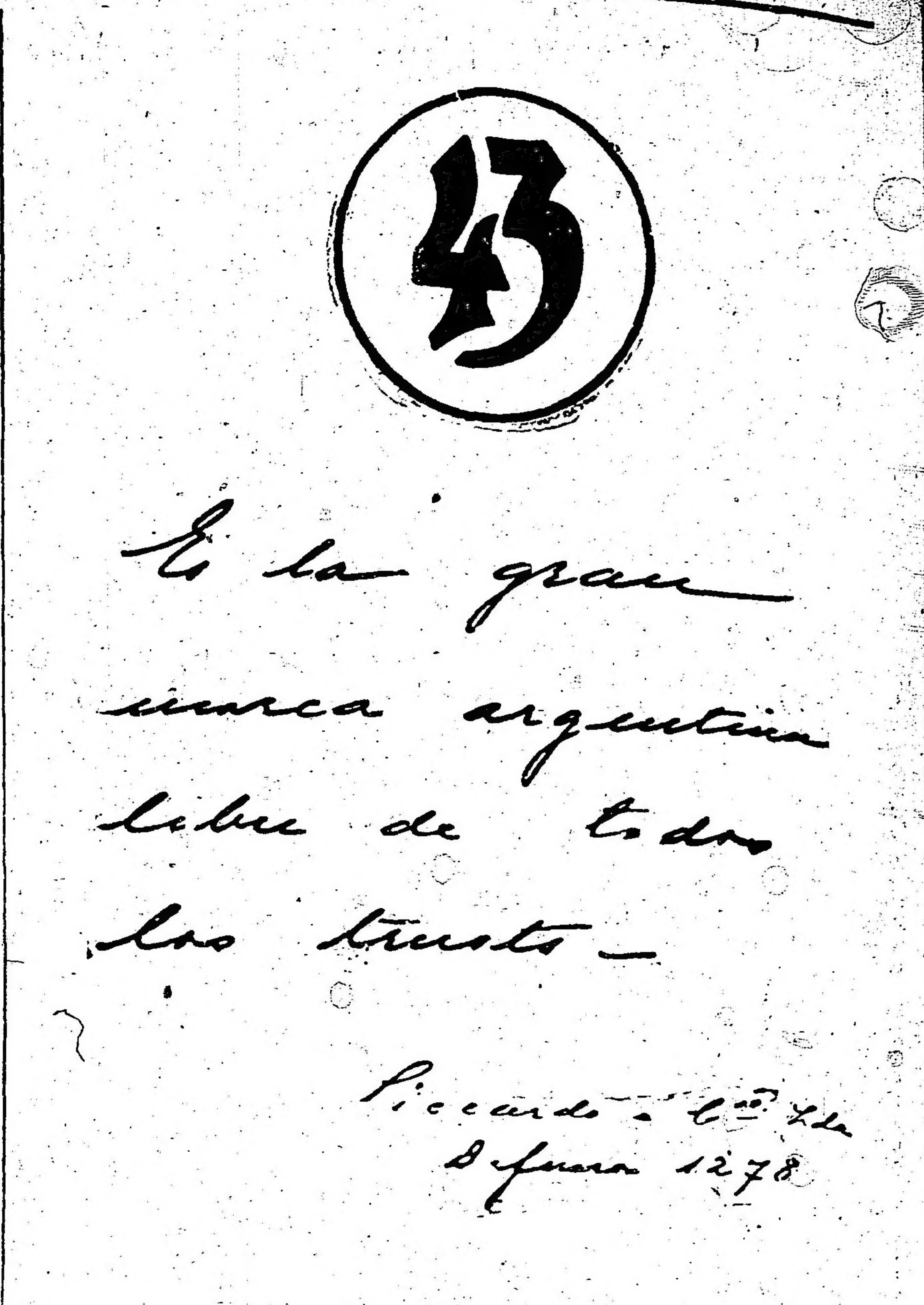

UN VISTAZO A LAS UNIVERSIDADES DE LOS ESTADOS UNIDOS

LAS ESCUELAS DE EDUCACION

Cursos superiores de jurisprudencia, derecho internacional y diplomacia

PROGRESO DE LAS ESCUELAS DE MEDICINA

Licenciatura y doctorado en literatura y ciencias

El departamento o escuela de educación es una de las instituciones con que los Estados Unidos han contribuído al progreso de la enseñanza. Las escuelas normales, fundadas en un principio con el objeto primordial de formar maestros para las escuelas primarias, han existido en dicho país desde hace mucho tiempo, debiéndole su origen a los resultados obtenidos en Europa sobre el particular. Pero las escuelas de educación — cuyo fin no es otro que el habilitar profesores para las escuelas secundarias, directores de escuela, inspectores y superintendentes de enseñanza — son relativamente modernas y constituyen verdaderas instituciones estadounidenses. Su fundación fué resultado de la urgente necesidad que se sentía de maestros competentes y de funcionarios superiores que pudieran implantar la enseñanza pública secundaria y administrar debidamente los establecimientos de educación.

La escuela modelo de educación les ofrece a los que han terminado sus estudios secundarios un curso de cuatro años con el cual pueden obtener el grado de bachiller. Ese curso se compone por lo general de tres elementos distintos: estudios de literatura y de ciencias, perfeccionamiento en una o dos materias que el alumno se proponga luego enseñar y aprendizaje de la teoría y de la práctica de la enseñanza. Entre las materias estrictamente profesionales se les acuerda preferente atención a la psicología de la educación, a la historia y a la filosofía de la educación y a la organización y dirección escolar. Las mejores escuelas de educación les suministran actualmente a los estudiantes los medios de observar los métodos de enseñanza y de ejercitarse en los mismos bajo competente dirección.

Cuanto a los antiguos institutos profesionales de teología, derecho y medicina, sólo se hablará de los últimos con extensión por exigirle así los fines de esta exposición. Respecto a las escuelas protestantes de teología, bastará decir que son abiertamente sectarias, dependiendo generalmente de alguna secta religiosa, o que, en contados casos, no siguen ningún credo especial, razón por la cual se ocupan "de todas las materias que se relacionan con la teología con un espíritu tan independiente como el que se emplea en el estudio de la filosofía, de la historia y de la literatura clásica". Las principales escuelas protestantes de teología les ofrecen a los que han salido de los colegios de buena nombradía o a los que demuestran poseer una preparación semejante a la que se obtiene en esos planteles, un curso de tres años que los habilita para recibir el grado de bachiller en teología. Dicho curso es enteramente de carácter profesional; variando naturalmente de acuerdo con las doctrinas teológicas de la secta que sostiene el colegio. Los requisitos de admisión a las escuelas católicas de teología son algo más rígidos que los exigidos en las protestantes.

Por lo que respecta a las escuelas o departamentos de derecho, pocos serán quizás los estudiantes latinoamericanos que se sientan atraídos por ellos, en razón de que el sistema legal inglés, que es la base del estadounidense, difiere radicalmente del sistema adoptado por los países de la América Latina. El estado de Luisiana es de entre los que forman la Unión Americana, el único cuyo sistema legal está basado en el francés y se halla por lo tanto en armonía con el de las demás Repúblicas de América.

Sin embargo, en muchas de las principales universidades se dan cursos superiores de jurisprudencia, derecho internacional y diplomacia con los cuales se obtienen los grados de maestro y de doctor en derecho. Muchos estudiantes extranjeros pueden con provecho asistir a ellos para hacer estudios especiales en distintas ramas del derecho. Aun cuando los estudios de ciencias políticas y sociales no figuran por lo general en el programa de las escuelas de derecho, los estudiantes de dichas escuelas pueden emprenderlos fácilmente en los departamentos de filosofía y ciencia.

PARTE DE LOS TERRENOS DE LA UNIVERSIDAD DE YALE

La Universidad de Yale, situada en New Haven, Connecticut, ciudad de 142.000 habitantes, fué fundada en 1701, y como la de Harvard es una de las principales universidades del mundo. Fuera de los departamentos o escuelas secundarias y superiores de letras ciencias y tiene las siguientes escuelas especiales: la de Ciencias de Neffield para todos los ramos de la ingeniería; la de Bellas Artes; la de Música; la de Selvicultura, la de Religión, la de Medicina y la de Derecho. Tiene 507 profesores y más de 3.500 estudiantes. De especial interés para los estudiantes extranjeros es la escuela científica que da cursos superiores y secundarios de matemáticas y ciencias físicas y naturales, dotada de magníficos laboratorios que facilitan amplios medios para experimentos y estudios mecánicos, eléctricos y mineros. Entre los departamentos más notables por la erudición de sus profesores y la esfera de sus cursos merece mencionarse los de historia (inclusive la de la América Latina), economía política, derecho, selvicultura, geografía, filología comparativa, artes y música. Los gastos anuales para los estudiantes fluctúan entre $ 400 y $ 1.000.

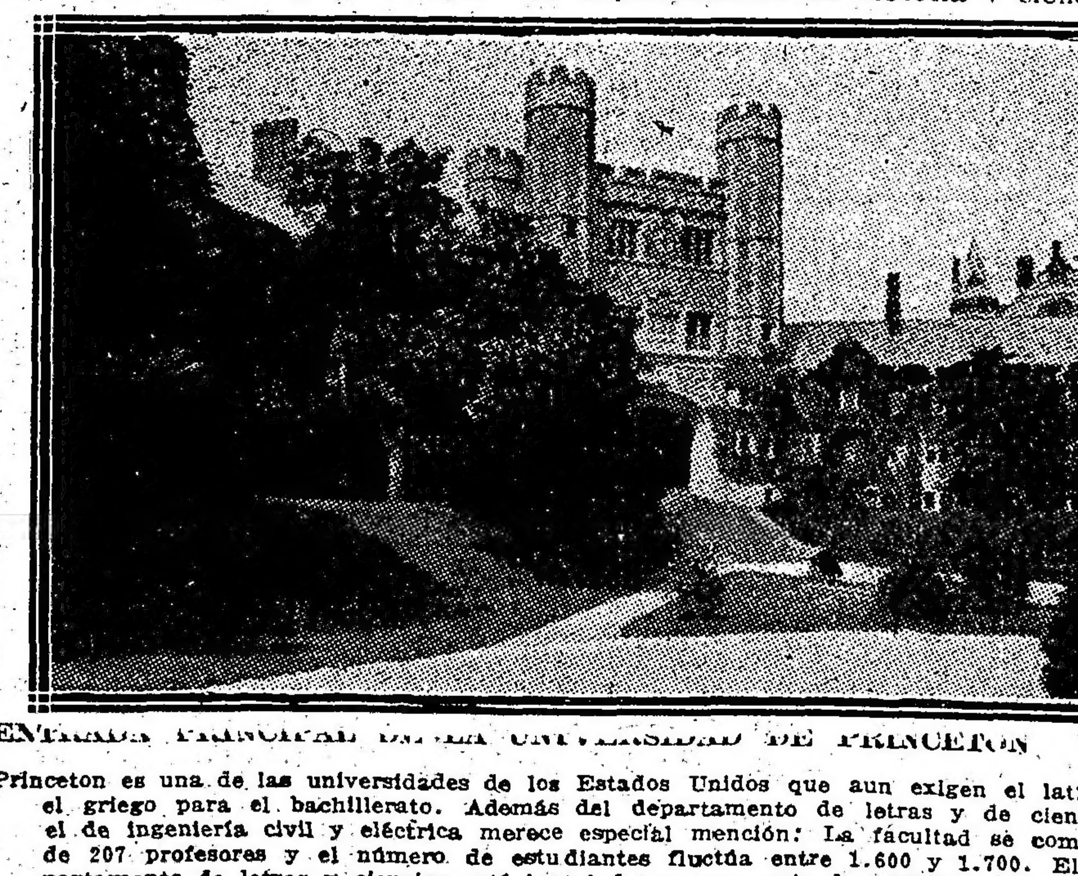
ENTRADA PRINCIPAL DE LA UNIVERSIDAD DE PRINCETON

Princeton es una de las universidades de los Estados Unidos que aun exigen el latín y el griego para el bachillerato. Además del departamento de letras y de ciencias, el de ingeniería civil y eléctrica merece especial mención: La facultad se compone de 207 profesores y el número de estudiantes fluctúa entre 1.600 y 1.700. El departamento de letras y ciencias está instalado en una serie de edificios de lo mejor que hay en el país en la enseñanza superior. Una dotación cuantiosa y los cuantiosos fondos de la institución le permiten ofrecer a los estudiantes grandes facilidades para el estudio de las letras y de las ciencias.

Los departamentos o escuelas de medicina de las universidades de los Estados Unidos han progresado considerablemente en los últimos años. El adelanto que han tenido se deja ver principalmente en estos tres sentidos: ensanche de los elementos de sus laboratorios mediante el recibimiento de grandes donaciones y de las cuantiosas cantidades que les están asignadas, aumento de facilidades en los hospitales y requisitos más severos de admisión. Como resultado de todo esto, los elementos de enseñanza de que disponen las mejores escuelas de medicina de los Estados Unidos no tienen rival, siendo los requisitos que exigen a sus cursantes tanto por la admisión como para los grados tan serios como los de las escuelas médicas de las naciones más adelantadas.

Los departamentos de medicina de las mejores universidades exigen como requisito de admisión que el estudiante haya hecho un curso de cuatro años en la escuela secundaria que comprenda dos años de latín y un curso de dos años de colegio, en el cual se le haya consagrado un año por lo menos a la física, a la química y a la biología y adquirido suficientes conocimientos de alemán y de francés como para poder leer dichos idiomas. La escuela de medicina les ofrece a los estudiantes que posean esa preparación un curso de cuatro años de trabajo de laboratorio, de instrucción didáctica y clínica relativa a la teoría y a la práctica de la medicina con el cual pueden obtener el grado de bachiller en medicina. Además de estas excelentes escuelas de medicina existen hospitales en los cuales estudian directamente los alumnos, al mismo tiempo que las enfermedades, los tratamientos correspondientes, y en los cuales pueden trabajar como internos.

La Asociación Médica de los Estados Unidos ha recomendado que al curso de medicina se le agregue un quinto año para que el estudiante actúe durante ese lapso de tiempo como interno de hospital. Esta recomendación ha sido ya adoptada por muchas de las principales escuelas de medicina estadounidenses. Aun cuando otros institutos de esa clase no han colocado en sus programas el año del internado, les proporcionan a los estudiantes que en ellos se gradúan los medios de alcanzar dicha ventaja.

Uno de los últimos progresos realizados en el campo de la instrucción médica ha sido el establecimiento de los cursos para bachilleres en medicina y en los cuales se hacen estudios complementarios y de investigación. Las materias de que se componen estos cursos no han sido organizados todavía en el sentido de que los que a ellos concurren puedan aspirar a grados académicos más elevados, excepción hecha del de doctor en higiene pública. Este grado se les confiere a los doctores en medicina que durante dos años hayan estudiado los problemas de la sanidad y dedicádose a trabajos especiales de investigación.

Los estudiantes de los países tropicales encontrarán grandísimo interés en los excelentes cursos de medicina tropical que se dan en la Universidad de Tulane de Nueva Orleans y en la Universidad de Harvard.

El coronamiento de la universidad estadounidense es la escuela de literatura y de ciencias para los que han obtenido el grado de bachiller y aspiran a los de maestro y de doctor. Organizadas en un principio para que correspondiesen a la facultad de filosofía de las universidades alemanas y consagradas a la enseñanza de ciencias abstractas y de humanidades, las escuelas de que se trata, llamadas en inglés "graduate school of arts and sciences", han ido más allá del concepto que presidió su creación. Las escuelas de esta clase existentes en las grandes universidades estadounidenses han centralizado toda la enseñanza superior y todos los medios de investigación que ofrecen los distintos departamentos universitarios. Algunas universidades, como por ejemplo las de Harvard y Columbia, tienen facultades independientes de filosofía, de ciencias políticas y de ciencias abstractas, etc., pero esos institutos constituyen una excepción en el presente caso. Por lo general, los estudiantes que han recibido el grado de bachiller y que desean perfeccionar sus estudios en ingeniería, medicina o farmacia, bien así como en ciencias abstractas o en humanidades, entran a la escuela de que viene tratándose.

Las escuelas de bachilleres estadounidenses tienen un doble objeto. Cronológicamente, el primero de estos consiste en enseñarles a estudiantes debidamente preparados las fases más avanzadas y especiales de las materias universitarias. Mucho más importante que el nombrado es el segundo de los objetos que persiguen y que no es otro que la obligación que se impone de aumentar la suma de los conocimientos humanos. La investigación es la esencia de estas escuelas, las cuales difieren de las escuelas meramente profesionales en cuanto están dedicadas a la labor investigadora. Por regla general, las escuelas de medicina y de ingeniería se ocupan principalmente en suministrar a los estudiantes un conjunto de conocimientos organizados y de valor profesional reconocido, formando de ese modo hombres prácticos para el ejercicio de profesiones establecidas. La escuela de bachilleres se ocupa, en primer término en el progreso de los conocimientos. Supónese que los maestros que en ellas enseñan se consagran seriamente a ampliar los límites del conocimiento y a servirles de guías a los estudiantes en la prosecución de investigaciones originales.

ENTRADA DE LA UNIVERSIDAD DE PENSYLVANIA

La Universidad de Pensilvania situada en Filadelfia, que es la tercera ciudad de los Estados Unidos (1.632.000 habitantes), fué fundada en 1740. Además de sus departamentos o escuelas secundarias o superiores para el estudio de las letras y de las ciencias cuenta con los siguientes departamentos especiales: Biología, música, arquitectura, ingeniería (todos los ramos), economía política, derecho, medicina, dentistería y veterinaria. Tiene 560 profesores y 6.400 alumnos, de los cuales los de nacionalidad extranjera, ascendían a 265 en 1914. Su escuela de medicina es la más antigua y una de las mejor dotadas del país. El hospital de la universidad, que tiene 400 camas, ofrece grandes facilidades a los estudiantes para la clínica. También se dan allí en la universidad cursos especiales de higiene pública, facilitándose los estudios y experimentos de la tuberculosis. Las escuelas de economía política, de dentistería y de veterinaria son también muy notables y dan grandes facilidades a los estudiantes.

Correos y Telégrafos

Las líneas internas y conexiones internacionales del Telégrafo de la Nación funcionan sin novedad.

ALTURA DE LOS RIOS EN METROS

Paraná. — En Ituzaingó, 0.02; en Itá Ibaté, 0.50 bajo cero; en Corrientes, 0.25 íd.

Uruguay. — En La Barra, 1.06; en Santo Tomé, 1.88; en Alvear, 1.18; en La Cruz, 1.15; en Yapeyú, 0.98; en Paso de los Libres, 0.88; en Monte Caseros, 0.50; en Concordia, 0.80; en Gualeguaychú, 0.99; en Uruguay, 0.44; en Colón, 0.70.

Neuquén. — En Neuquén, 2.15; en Paso de los Indios, 2.32.

Limay. — En Paso Limay, 3.31; en Bariloche, 2.45.

Negro. — En Choele Choel, 2.75.

Para ser buen ganadero hay que observar y estudiar

NO BASTA LA PRÁCTICA RUTINARIA

PROBLEMA DE LA PREPOTENCIA

En los productos ¿cuál es la parte del padre? ¿cuál la de la madre?

OPINIONES EN PRO Y EN CONTRA

Importancia de la edad en los reproductores

VARIOS CASOS NOTABLES

Nuestra opinión favorable a las madres

Ciertos toros, ciertos caballos, ciertos carneros imprimen su tipo con persistencia notable, casi sin variación sensible, lo cual da a las operaciones del criador la seguridad que en otro caso no pueden tener. Desgraciadamente los animales dotados de este valioso don son muy escasos, uno apenas entre muchísimos millares y la vida del criador se pasa con gran frecuencia esperando al ser excepcional que dé al plantel la homogeneidad o la clase que no ha logrado imprimir en ella por otros medios a su alcance.

"Julius Cœsar" (1.143) — cuenta Carr — era un toro de proporciones grandiosas, que tenía el don de reproducir su tipo con persistencia notable en sus productos. Todos sus descendientes, por muy distintas que fuesen las formas y la raza de las vacas que cubría, llevaban el sello indeleble de su paternidad".

Del toro Shorthorn "Champion of England" (17.526), a quien tanto debió la vacada de Sittyton, decía hace pocos años todavía Mr. W. S. Marr, que estaba en posición de juzgar de ello con pleno conocimiento de causa: "Champion of England" resultó ser un reproductor de gran prepotencia, cuyos productos heredaron en lo general su excelente constitución y lo macizo de su carne. Empleando a sus hijos y nietos en las generaciones sucesivas consiguióse en poco tiempo y, merced a la concentración de sangre de aquel famoso toro, dar a todos los animales del criadero ese aire de familia, que es de tanta importancia. Y no fué esto solo, sino que los toros criados dentro de aquellas líneas, al pasar a otras vacadas Shorthorns, resultaron a su vez dotados de gran prepotencia y dejaron huellas visibles del tipo de "Champion" dondequiera que fueron empleados".

A falta de ese animal superior dotado de prepotencia excepcional, que no está sujeto en modo alguno a la inteligencia o a los medios del criador y que, como hemos visto, aparece allá de tarde en tarde, éste se ve en la necesidad de acudir con frecuencia a otra sangre, buscando la perfección soñada o huyendo de los riesgos de exagerada consanguinidad en que forzosamente habrá de caer en pocos años, so pena de guardar varios machos, con todo el cortejo de inconvenientes y de gastos que sólo pueden soportar las explotaciones de gran importancia.

Hallar una sangre nueva que convenga por igual a todas las hembras del plantel es punto menos que imposible, a menos de no acudir, y no siempre puede hacerse, a otro grupo de animales, criado exactamente dentro de las mismas líneas, como ha pasado en los últimos tiempos con planteles de Duthie, de Marr, de Deane Willis, formadas de hecho con el ganado de Cruickshank y prácticamente de una misma sangre.

Para quitar lo violento del cruce, algunos criadores han apelado a diversos medios, ya al envío de algunas de sus vacas a ser cubiertas por este o aquel toro de mérito, que introduzca en el plantel un elemento extraño, ya a la adquisición de alguna hembra sobresaliente, cuyo hijo por el toro propio lleve en sí una parte de sangre nueva, mezclada, sin embargo, con la que, en sus líneas generales, más o menos, la de toda la cabaña.

La operación de hallar una sangre conveniente, ya sea para corregir defectos anejos al criadero propio, ya para contrarrestar tendencias y debilidades que en él apuntan como insidiosa mancha de aceite, ya por fin para levantar su promedio, o sencillamente para no descender al de la altura a que se ha llegado, es una de las más difíciles e importantes del criador y para llevarla a término no bastan ni los recursos, ni el golpe de vista, ni los conocimientos más vastos y profundos sobre la materia. La ley misma de los contrastes no obra sino dentro de ciertos límites, y queriendo borrar cierto defecto y no teniendo ojos sino para él se corre gran riesgo de caer en otro de mayor importancia o de amontonar defecto sobre defecto.

De aquí que la elección de cada nuevo padre sumerja al criador en un verdadero mar de dudas y que pocas veces se sienta satisfecho de sí mismo, tanto menos satisfecho cuanto más elevados fueren su ideal y sus aspiraciones.

"La elección de un toro — ha dicho un eminente criador francés — que conserve por lo menos las cualidades obtenidas constituye uno de los problemas de resolución más difícil. Aun para los que, como yo, abrigan la creencia de que el macho es un elemento secundario en el acto de la reproducción, el buen toro, digno de ser consagrado a ella, es el ave rara que no se encuentra. Hasta sucede que un toro de buena conformación y de positivo mérito en sí mismo no da productos que lleguen a él y no transmite ni sus formas ni su color, porque hay toros que imprimen más o menos su tipo, y para conjurar su insuficiencia en este punto es por lo que es necesario posea una genealogía y con ella la esperanza fundada de que la ley del atavismo haga reaparecer la semejanza con algún buen antepasado, más o menos lejano en una u otra línea, paterna o materna.

"Sea de ello lo que fuere, si se tiene en cuenta que los mejores toros no dan, en promedio, arriba de cinco o seis buenos productos de ambos sexos, de los veinticinco o treinta habidos en vacas seleccionadas con todo esmero, formaráse un juicio de lo que puede costar el criadero donde no se quieren guardar más que ejemplares escogidos para la reproducción y la razón del elevado precio que tiene el toro en realidad notable, primero porque representa un conjunto de gastos y sacrificios de difícil compensación y luego porque constituye, entre la masa de animales criados, una rareza que en justicia tiene su precio".

El criador de ganado lechero se halla a este respecto en mejores condiciones, y, aparte de otros inconvenientes que serán los mismos, se considerará feliz con introducir en su criadero la sangre de la vaca, cuya producción ha pasado de la ordinaria, alcanzando o superando los grandes rendimientos de los animales superiores, a reserva de volver en uniones sucesivas a los padres del plantel propio, si la introducción de aquella nueva sangre modificó desfavorablemente alguno de los buenos puntos en que sobresalía.

Mucho se ha dicho y discutido acerca de la parte que el macho y la hembra tienen sobre el producto y la influencia de uno y otro en su progenie. ¿Cuál es la parte del padre? ¿Cuál es la parte de la madre? Imposible definirlo ni indicarlo aunque sea sólo en términos generales.

Ha podido creerse en una mayor influencia de parte del padre, dado el papel más importante que viene a representar, tratándose de especies polígamas, donde el caballo, el toro, el carnero, el gallo, en razón del gran número de hembras que fecunda, viene a representar de hecho mayor parte de sangre, siendo como se ha dicho y repetido la mitad prácticamente de la cabaña; mas no hay razón, fuera de tal circunstancia, para asignar al macho papel más importante en la reproducción, ni en la influencia transmitida al producto.

Los hombres de ciencia quieren que cada uno de los padres aporte una mitad al producto nacido de ellos. Los griegos pretendían que, como en la vida de las plantas, el macho lo era todo: el papel de la hembra limitándose, como la tierra en aquel caso, a alimentar y albergar la semilla depositada en su seno. No negaban la influencia materna; pero la concretaban a lo que la clase del suelo puede influir en el desarrollo del fruto puesto en sus entrañas.

Es muy común la creencia de que el producto, si es macho, heredará de la madre; si hembra, del ascendiente masculino. Hase tenido como teoría incontrovertible que el macho comunica al producto las formas y el color, la hembra el temperamento y proporciones; pero nada de ello puede sentarse ni mucho menos como regla invariable y absoluta. La unión de individuos de dos razas distintas o de dos individuos de familia diferente, pone de manifiesto lo deleznable de la teoría. La obra del criador no es una obra matemática, en que pueda saberse con certeza el resultado de los diversos factores, y su labor, en la que tiene por colaborador a la naturaleza, presentará siempre obscuridades y misterios que el hombre no se explica.

Tampoco es posible, como quieren algunos, conceder a la madre una influencia absoluta, si bien no puede negarse cuán grande es, en realidad, en muchos casos tratándose de unos y otros animales y aun del hombre mismo. Los árabes son de esta opinión. Las tribus nómadas del desierto, entre quienes el caballo lo es todo, consentirán en vender sus sementales, aun los de más precio, los de sus tribus nobles o de sangre Kochlani; mas difícilmente se decidirán a deshacerse de las yeguas escogidas, que tienen por más importante y de más valor para la perpetuación de la especie.

Es idea admitida asimismo, y la experiencia parece justificarla en muchos casos, sobre todo tratándose de ganado lechero, que las cualidades de la madre pasan por mediación del hijo a las nietas de modo persistente y casi seguro; pero es la verdad que, observando la persistencia con que esa cualidad se presenta en las diversas ramas de la familia se llega a dudar si es posible, no que la transmita la abuela a las nietas, por mediación del hijo, sino que deje de transmitirla, de igual modo que su estampa, que su pelo, que todos los caracteres fijados en la raza de un modo cierto y definido.

Todas esas pretendidas reglas están empero sujetas a cambios y variaciones en que tienen que ver la edad de cada uno de los reproductores, su vigor, sus energías en el momento de la copulación, aun sin contar otras muchas circunstancias y accidentes que pueden influir más o menos en uno u otro sentido. De aquí que lo más prudente sea atenerse a una selección severa de los reproductores y a un estudio profundo de su ascendencia, a fin de que el producto sea un animal de mérito, hasta donde es posible que llegue la influencia del criador.

Suelen verse ciertos machos que, debido a una facultad excepcional y poco común conocida, como hemos dicho antes, con el nombre de prepotencia, transmiten de modo regular su tipo y caracteres, sean cuales fueren los méritos y aun la raza de las hembras que se les dieren; mas al igual de esos machos existen asimismo ciertas hembras dotadas de ese don extraordinario, cuya producción, de cualquier macho, hereda sus puntos esenciales, y aun en alguna, como tratándose de aquéllos, cualidades superiores con mucho a las de ellos en sí.

"Me ha chocado — dice Grollier, y estaba en lo cierto — que algunas yeguas, de poca notoriedad en el hipódromo, produzcan constantemente animales superiores, cualquiera que sea el macho que las cubra".

Y cita en apoyo de su aserto a la yegua "Vermeille", por "The Baron-Fair Helen", poco estimada en sus principios y madre de los tres excelentes animales "Vermouth", "Vertugadin" y "Verité", de padres tan distintos como "The Nabob", "Fitz-Gladiator" y "Flying Dutchman". A esa lista habría que añadir a su nieto "Saxifrage", el alazán hijo de "Vertugadin", cuyos productos alcanzaron tan gran celebridad en los hipódromos franceses.

Lo mismo que en la caballar puede citarse en las otras especies muchísimos ejemplos. Cítase los de algunas vacas verdaderamente notables, entre las cuales figura en primera línea la Shorthorn "Wave of the Ocean", del criadero de Lord Polwarth, cuya producción fué buena constantemente con cualquier toro que se le echase.

Otra excelente vaca Shorthorn que dejó muy buenos productos, en los cuales dominaba su tipo y caracteres hasta el color en la mayoría de los casos, fué "Bijou", perteneciente a la antigua y buena tribu Bliss o Broughton, y una de las mejores, si no la mejor en su época del plantel de Mr. Hugh Aylmer en el Norfolk, en la cual hicieron la monta tres hijos y un nieto de ella. Entre sus mejores productos citaremos los siguientes que figuran en el catálogo de aquel criadero que tenemos a la vista:

Vaca "Bessi", colorada,	por	"King Roderick" (44.999) ruano
Toro "King Charles, col. y blanco,	por	"King Roderick" (44.999) ruano
Toro "Prince Consort", col. y blanco,	por	"King Rudulph" (48.110) ruano
Toro "Royal Briton", colorado,	por	"Royal Fame" (52.035) ruano
Vaca "Bliss", colorada y blanca,	por	"Prince", (51.859) colorado
Vaca "Baroness", colorada,	por	"Royal Fame", (52.035) ruano

Entre las grandes productoras hemos de citar a la vaca Shorthorn "Kirklevington Lady" 8 th, que a la edad de once años había producido cuarenta y dos descendientes, y, en especial, a una de la raza colorada sin astas de los condados ingleses de Norfolk y Suffolk, con la que no sólo formó su plantel Mr. John Hammond, sino cuyos descendientes llegaban o pasaban de seiscientos al liquidarla hace unos cuantos años, al cabo de medio siglo de existencia.

"Eurotas", la gran vaca Jersey de fama histórica, merece ser traída a cuento en estas notas, por su facultad de transmisión excepcional de todos aquellos caracteres que la distinguían. Como ella, su descendiente Eurotisama era una productora notable de manteca: como ella, sus hijos heredaron su constitución de hierro, "Pedro", uno de ellos, estaba útil para la monta casi a los diez y nueve años.

"Klasina Payne" o "Klasina Hengerveld", que con ambos nombres figura en los registros, fué una vaca que dió en Holanda 102 libras de leche en un día (más de 44 litros). Una nieta de ella fué la famosa "Albino 2d." (3.500 H. H. B., 146 A. R.) muerta de fiebre de leche en su segundo parto, pero que en el primero, a la temprana edad de dos años, produjo 65 ½ libras de leche en el día y más de diez y ocho mil (justas 8.484 libras y 3 onzas) en un año. La madre de esta novilla, "Albino", fué vaca de 71 libras, 5 onzas de leche en el día; pero por lo que hace al padre de ésta y de su hija los libros genealógicos se contentan con decir que fueron toros del distrito de Hoogcarspel. La potencia hereditaria de la vieja "Klasina Payne" se hace más notable recogiendo el dato de haber sido madre de "Klasina Hengerveld 2d." (producto de 91 25 libras de leche en el día en Holanda) y abuela, por consiguiente, de la hija de ésta "Bonanza Maid", que produjo en los Estados Unidos, a la edad de cuatro años, más de catorce mil libras de leche en el año. Y conviene añadir que tanto la leche de una como de la otra de sus nietas era muy rica en principios butirosos.

Pocos casos pueden citarse de producción igual o parecida siquiera a la de la vaca de raza Hereford "Coral", llamada madre de reyes ("the mother of Monarchs"). De los ocho productos que tuvo, seis fueron machos. El primero, del toro "Lord Wilton", fué "Franklin" (13.525), por el cual rehusó su propietario en Inglaterra la suma tentadora de mil guineas. El segundo fué "Conqueror" (19.425), que después de estar en el criadero real de Windsor fué al Canadá, de donde en vano trató nuevamente la reina Victoria de adquirirlo para su vacada. Vino después la vaca "Columbine" (18.511), hija de "Rosebriar", a la que siguió otro macho, del servicio del toro "Lord Wilton". De éste, "Prince Royal Wilton" (16.119), deca Sotham: "Oí a Merril & Fidfield ofrecer a Thomas Foster 2.500 dollars por el toro, y es seguro que habrían pagado tres mil o más si Foster llega a ponerle precio". El hijo siguiente, "Archibald A" (25.109), por "Archibald", fué vendido en tres mil dollars al criador argentino F. J. Meeks, que pudo venderlo en cinco mil a su llegada a aquel país. El que vino después de éste, otro macho, por "Royal Grove", fué "Royal Grove Jr." (29.500) al que siguió esta vez del servicio del toro "Dr. Grove", la vaca "Beaubois Coral", y en pos de ésta el último de sus machos, "Corrector" (48.976), padreado por Harold, y uno de los animales más valiosos de la raza. Ciertos caracteres y particulares de Coral eran perfectamente visibles en sus descendientes de la segunda y tercera generación.

Otra vaca de marcada prepotencia fué la de raza Shorthorn "Azalea", criada por Cruickshank, y perteneciente a su antigua familia Venus. "Azalea" produjo varios excelentes animales; pero bastarían los dos toros "Athabasca" y "Field Marsal" para reputarla como una de las más notables hembras de su raza. "Athabasca" (47.359), era blanco y su padre había sido el toro premiado "Pride of the Isles". Fué comprado en 1881 por Marr y "usado en su cabaña durante siete años con éxito completo" "Field Marshal (47.870), había sido padreado por aquel famoso toro de Sittyton "Roan Gauntlet" y fué un animal magnífico, al que sólo podía reprocharse algo de vulgar en el tipo. Este toro hizo la monta en el criadero de Collynie y durante tres años en el de la reina en Windsor, debiendo contarse entre los reproductores más valiosos de su tiempo. Y es de notar la presencia de "Azalea" entre los antepasados de aquel gran toro "Young Abbotsburn", tan admirado en manos del coronel Boberley y padre a su vez de la gentil "Mary Abbotsburn", ornato de las exposiciones de los Estados Unidos desde el 1894 al 1898.

Una vaca excelente en sí misma y de producción muy igual fué "Princess Alice", hija de "Field Marshall", y venida de muy antigua familia, cuya ascendencia alcanza a "North Star", hermano de "Comet". "Princess Alice" escribía Sanders — "era indudablemente una de las mejores vacas que la raza Shorthorn ha producido durante los últimos años del siglo, añadiendo más todavía a la fama europea de su padre "Field Marshal", al producir en Linwood algunos de los mejores toros usados en los Estados Unidos en estos postreros tiempos". El elogio nada tiene de exagerado. Además de ser una vaca de concurso, de formas bellísimas, buena lechera y mantequera, como lo prueba el haber dado poco después de los dos años más de cuatro kilogramos de manteca en la semana, fué magnífica criadora, cada uno de cuyos hijos estaba dotado de grandes cualidades, fuese cual fuere el padre de que procedían. Algunos, como sus dos primeras hembras y el toro "Royal Hero", eran absolutamente superiores. "Young Marshal", y "Royal Prince" fueron también padres de verdadero mérito. He aquí una lista de sus productos:

Años	Nombres	Color	Padres
1888	Alice Maud	ruano	Craven Knight (96.923)
1890	Fairy Queen	,,	,,
1891	Young Marshal (110.705)	,,	,,
1892	Prince Royal (113.305)	,,	,,
1892	Royal Hero (113.611)	,,	Spartan Hero (77.932)
1893	Royal Knight (117.203)	c. y b.	Golden Knight (108.086)
1894	Alice of Forest Grove	ruano	Galahad (103.259)
1895	Alice's Prince	col.	Lord Athol (122.011)
1897	Prince Armour	bl.	Ben Cruickshank 34 (117.968)

Se va haciendo demasiado larga la lista de las grandes productoras, de esas vacas cuya influencia, servidas por diferentes toros, alcanza no sólo a su progenie inmediata, sino a sus descendientes en la segunda o tercera generación; mas no omitiremos a "Royal Maiden", a quien Grollier, hablando de la cabaña histórica de Booth de Warlaby, calificaba en 1891 como "una gran lechera, cuyos productos han sido excelentes". Y agregaba: "Esta notable productora, de edad de quince años, está todavía cargada. ¡Qué nuevo argumento en favor de la influencia preponderante de la hembra en el producto!"

La casa de los Booth de Warlaby, que no enviaba ganado a los concursos desde la época de sus grandes victorias al mediar el siglo pasado, obtenía en Harrowgate en 1890 el premio concedido a la mejor familia compuesta de individuos de varias generaciones con "Royal Maiden" y seis descendientes suyos. El grupo estaba formado de este modo:

Vaca Royal Maiden		
Hijo "Royal Riby" (47.056)	por	"Royal Stuart" (40.646)
Hijas "Lady Rowena Studley"		
"Lady Romola Studley"		
"Lady Regina Studley"		"Hopeful" (54.447)
Nieto "Sir Reginald Studley (48.148)		"Royal Fame (52.035)
Nieta "Lady Roma Studley"		"Hopeful" (54.448)

¿Debemos deducir de todo lo que antecede que es la hembra y no el macho, en la mayoría de los casos por lo menos, el agente principal en la reproducción?

A veces, estudiando el problema, no sólo en el animal, sino en el hombre, nos inclinamos, por mucho que la cosa tenga de denigrante para el sexo, a opinar abiertamente de este modo.

En cada comprador, un convencido

Tal es nuestro lema invariable. El nuevo surtido de **GENEROS PARA VESTIDOS,** *que presentamos hoy, significa todo cuanto la moda actual ha creado para la satisfacción de las más delicadas exigencias, en la mayor* **DIVERSIDAD DE ESTILOS Y GUSTOS**

NUESTROS PRECIOS *representan verdaderas ocasiones.*

GENEROS VARIOS

CREPE fondo blanco, con lunares, florcitas y rayados, gran variedad de estilos y colores, ancho 70 ctms., el metro, a . . . $ **0.40**

VOILE Y CREPE de hilo, calidad muy fina, dibujos de gran moda, ancho 70 centímetros, el metro, a . . . . . $ **0.55**

VOILE de hilo, fondo blanco, infinidad de estilos y colores, muy rica calidad, ancho 70 ctms., el metro, a. . . . . $ **0.65**

GABARDINAS en colores lisos, estilo muy elegante y de buen resultado, doble ancho, el metro $ **0.75**

VOILE de hilo, fondo blanco y de colores, artículo de gran novedad, doble ancho, el metro, a $ **0.95**

BRIN de puro hilo, en colores blanco, rosa, celeste, arena, lila y blué, género muy práctico y de gran moda, el metro $ **1.10**

VOILE de hilo, en colores lisos, la novedad de la estación, cuarenta colores distintos de moda, ancho 100 ctms., el metro $ **1.45**

SARGA azul marino, tejido especial para trajes de baño, ancho 100 ctms., el metro $ **1.45**

TAFFETAS de lana, muy rica calidad, completo surtido, artículo recién recibido, doble ancho, el metro, a . . . . $ **1.60**

LINON de puro hilo, en colores blanco, rosa, celeste, lila y arena, en tonos pálidos, género de gran moda y muy rica calidad, doble ancho, el metro, a pesos **1.75**

ALPACA, la novedad de la estación, lisa y fantasía, estilos y colores recién recibidos, hasta pesos 6.90, desde . . . . . $ **2.25**

SARGA blanca, especial para trajes de playa, muy buena calidad, ancho 100 ctms., el metro, a pesos **2.90**

SEDAS

Un variado conjunto de ricas telas de fina seda, lisas y fantasía, el metro, a . . . . $ **0.95**

PROSIGUE

con el mayor éxito nuestra **VENTA ESPECIAL DE CALZADOS,** a precios de ocasión. Modelos especiales para señoras, niñas, varones y bebés.

ESPUMILLAS, VOILES, ORGANDI, hilo y seda lavable, para la estación actual, colores lisos y dibujos bonitos, ancho 100 centímetros, el metro, a pesos . . . **1.40**

CREPES-LINON y VOILES-ETAMINA, seda e hilo, colores lisos y dibujos menudos, ancho 100 centímetros, el metro, a . . . . . $ **1.75**

CREPES de Lyon auténticas pura seda, TUSSOR "Kimono", pura seda y FAILLE "Directoire", anchos 90 y 100 centímetros, el metro, a . . . . . $ **2.90**

FOULARD-METEOR pura seda y CREPE de Chine, calidades esencialmente ricas, ancho 95 y 100 ctms., el metro, a . . . . $ **3.50**

TAFFETAS "Fleurs de soie", pura seda, calidades extra y especialmente garantizadas, anchos 100 y 110 ctms., el metro, a . $ **5.90**

HILO 500 yardas, surtido de números, al precio excepcional el carretel, a . . . . . $ **0.25**

BROCHES de presión, con borde en blancos y negros, gran ocasión, la docena, a . . . $ **0.15**

NOTAS POLICIALES

CONSECUENCIAS DE LA EBRIEDAD

En la casa de pensión, situada en la calle Azcuénaga 60, ocurrió esta madrugada un grave accidente, a consecuencia del cual, dejó de existir el sujeto Antonio Tomás, italiano, de 60 años de edad.

Tomás era un hombre que bebía con exceso y cuando se hallaba alcoholizado acostumbraba a tomar fresco en la azotea de la casa, siendo así, como esta madrugada se dirigió allí y una vez en ella, debido a un traspié, cayó al suelo desde una altura aproximada a cuatro metros ocasionándose una grave herida en el frontal.

El dueño de la casa de pensión, Sebastián Ferrari, lo encontró tendido en el patio y sin conocimiento, causa por la que requirió los auxilios de la Asistencia Pública, donde fué trasladado para su asistencia, pero poco tiempo después dejó de existir.

La comisaría 7a. que instruye el sumario de práctica, puso el hecho en conocimiento del juez de instrucción doctor Malbran.

ATENTADO A LA AUTORIDAD

Esta madrugada, el sujeto Orlando Luis Dauli, que en compañía de cuatro más, pretendieron entrar a una casa de tolerancia de la calle Quesada, pero como le fuera prohibido por encontrarse aquellos alcoholizados, promovieron desorden y arrojaron piedras a la casa.

El vigilante Florentino Ordonez, que concurrió para restablecer el orden, fué lesionado con una piedra en el labio inferior.

Los desordenados se dieron a la fuga, pero seguidos por el agente Eugenio Higuera que concurrió en ayuda de Ordoñez, pudo detener a Dauli quien la emprendió a golpes de puño con el representante de la autoridad y aplicóle un mordisco en el dedo índice de la mano derecha.

La comisaría 39a. inicia el sumario de práctica y procura la detención de los prófugos.

ACCIDENTE

En circunstancias que el menor de 14 años de edad, Manuel López, se entretenía jugando carrera sen el patio del colegio Filantrópico Argentino, sito en la calle Güemes 4614, de donde es alumno, dió un tumbo y al chocar contra el pavimento, se ocasionó la fractura del antebrazo derecho.

El accidentado para su asistencia, fué trasladado al hospital Fernández.

CAPTURA

Un agente de la comisaría 7a., procedió a la detención del sujeto Enrique Raposo o Rapazini, cuya captura se encuentra recomendada con fecha 9 de mayo del año en curso, por desertor.

ENFERMO

En la plaza del Congreso un agente de la comisaría 6a, halló enfermo al menor Manuel García, a quien hizo remitir al consultorio central de la Asistencia Pública.

ENTRE MENORES

A raíz de una disputa por el juego, el menor Víctor Baidano, domiciliado Terrero 2157, fué lesionado en la cabeza levemente, por Carlos Ramírez de 12 años de edad, domiciliado San Blas 1866.

El heridor se dió a la fuga.

ROBO

Humberto Saltori, ha denunciado en la comisaría 31a., que autores desconocidos, penetraron escalando un pared a su domicilio Iberá 6066 y le substrajeron materiales y aves que estima en 65 pesos.

Instrúyese sumario.

ESTADO DEL TIEMPO

Reina tiempo bueno y casi despejado en toda la república.

Prevalecen vientos suaves y algo variables, pero predominan los del rumbo sur en la mitad de la república, y del rumbo norte en las provincias del norte.

La temperatura ha subido algo en casi toda la república; pero en muchas estaciones se encuentra varios grados bajo la normal.

La presión atmosférica está subiendo y se están desarrollando nuevas condiciones anticiclónicas, en Buenos Aires y en el oeste del país.

TE BIELA

$ 1.30 la libra

Se remite a cualquier punto de la República

A. CLARK y Cía.

576 — Ada. PRESIDENTE ROCA

U. T. 3375 Ada.

ARTE Y TEATRO

COSAS Y CASOS

COMBINACIONES TEATRALES

Decíamos ayer, a propósito de la actuación de Pablo Podestá en la temporada de 1917, que este actor no tardaría en libertarse del tutelaje de Parravicini, por cuya culpa quedó artísticamente malograda la combinación tan felizmente inaugurada en el Argentino con la obra de Velloso "Mamá Culepina".

Es ya un hecho que Pablo se ha independizado. La combinación en cuyo trámite ocupábase su representante y secretario señor Cadelago para formar compañía en el San Martín con Camila Quiroga, Enrique Muiño y Elías Alippi ha fallado, debido a las excesivas pretensiones pecuniarias del penúltimo nombrado.

Pablo Podestá entra, pues, a integrar la fórmula del elenco que actuará en el teatro Pellegrini (hoy Nuevo) bajo el rubro de "Compañía Pagano-Podestá", yendo como característica la Cornaro, Adolfo Fuentes (característico) Ducasse (primer actor) y otros actores y actrices relativamente conocidos cuyos contratos están en instancias de firma.

Nos reservamos analizar detenidamente la composición de este conjunto, que ofrece bastantes puntos débiles, por cierto; porque no todo es reunir elementos de más o menos renombre dentro de la pobreza permanente de nuestro medio artístico, sino que es necesario que esos mismos elementos no contravengan a la imprescindible condición de "homogeneidad" sin la cual no hay temporada que resista los embates de la rivalidad y de la envidia.

R. M.

ECOS DE LA ULTIMA TEMPORADA EUROPEA

La Opera de París cerró sus puertas con la representación de "Thais", que valió un ruidoso éxito a la notable artista Mme. Edvina. De la última temporada, podemos señalar los fragmentos de "Myrialde", de León Moreau, en la que tanto hizo aplaudir Mlle. Bourdon y una recostitución parcial del "Sommeil d'Ossian", de Lesueur, maestro de Berlioz. A propósito de esta reconstitución, M. E. Vuillermoz en su artículo de éste número no se muestra conforme con el ensayo intentado por M. Rouché de aceptar en el repertorio de bailables de la Opera, los métodos de gimnasia rítmica innovados por M. Jacques Dalcroze, métodos que se divorcian completamente de la estética teatral.

La Opera Cómica, resucitó con éxito "Sapho", de Massennet, en la que Mlle. Marthe Chenal, MM Fontaine y Jean Périer fueron sus felices intérpretes. En el curso de esta temporada, se ha estrenado la ópera de Giordana, "Madame Sans-Gêne", representada en francés en Monte-Carlo este Marzo último con Davelli y Fontaine, a los cuales se han unido en París, Mlles Marydorska, Jeanne Borel. MM. Jean Perier, León David, Fabert, etc.

La "Mise en scéne" era la misma que en Monte-Carlo contribuyó al éxito de la obra. Son dignos de señalar los triunfos obtenidos por Mlle M. Mérentié, en "Tosca", Mlle. Berthe Lamare en "Werther y Mlle Alice Zeppelli en "Cavallería Rusticana".

Por el artículo de M. Gignoux "Le Mois Dramatique" quedamos informados del éxito de "La Charrette Anglaise', de Georges Berr y Verneuil, interpretada en el Gimnase por Mlle. Danju y M. Gaston Dubose y del treatro Antoine, con la revista "L'Ecole du Piston", de MM. Villemetz y Tristán Bernard en la que sus intérpretes fueron Mlle. Ivonne Printemps y M. Vilbert.

M. Gignoux basándose en la crisis de producciones dramáticas, de estos dos últimos años, y llevado por su fantasía, imagina que los laureados autores, como Maurice Donnay, Tristán Bernard, Georges Feydeau, Henry Bataille, etc...., se perdieron en el éxodo de París de septiembre de 1914!

La prosa aguda de Maurice Prax ataca la creencia "La Alemania país de la música" y demuestra que si el siglo XVIII y XIX, vieron nacer en los países de lengua alemana compositores de verdadero genio, la época actual marca un decaimiento extremo en su producción musical y la falta casi total de intérpretes, siendo como son, los grandes virtuosos contemporáneos, latinos y eslavos.

Mlle. Marguerite Moreno hace historia del impulso que se da al arte escénico en la República Argentina y hace votos porque sus artistas vengan a París, donde se verán tan aplaudidos como lo fueron los italianos (Duse, Novelli, Zacconi), los sicilianos (Mimí. Aguglia y Grassi, y los españoles (María Guerrero y Díaz de Mendoza).

M. Virgilio Scarabelli, antiguo director del conservatorio de Montevideo, se esfuerza en hacer comprender a los artistas franceses, compositores e intérpretes, todo el interes que deberían poner, ahora que la guerra paraliza el desenvolvimiento artísico de su país, en visitar la América Latina, al ejemplo de M. Messager, Saint-Saens y Paderewsky, en la seguridad que encontrarán un país de cultura musical y auditorios que simpatizan sinceramente con el arte francés. Los repetidos éxitos del teatro Colón de Buenos Aires, en donde los directores de MM. Da Rosa y Walter Mocchi, sostienen una valiente campaña francófila y la importancia de la "tournée" sudamericana del gran actor Lucién Guitry, vienen a confirmar la tesis de M. Scarabelli.

Con algunas funciones benéficas quedó terminada la temporada artística parisiense de este año. Merecen citarse: "Le Gala des Marins de France", que permitió aclamar al ilustre barítono italiano Battistini y a la célebre cantante Edith de Lys; los conciertos sinfónicos consagrados a las obras de autores muertos por la patria, heridos o prisioneros, y los festivales en la que las músicas militares de los países aliados deleitaron a un numerosísimo público.

Hay que citar también las representaciones dadas en el frente por los principales artistas de los teatros de París, y a la cabeza de todos ellos la genial Sarah Bernhardt.

A excepción del Grand Théatre de Lyon que funcionará todo el verano, la temporada teatral queda terminada en Francia.

En Italia, la actividad artística no se manifiesta más que en el teatro de Piccoli de Roma, donde viene representándose con éxito la "Cendrillón", de Massenet.

En Rusia, Chaliapine, triunfa en "Boris Gadounow" y "Don Quichotte", al lado del tenor Sobinoff y de la célebre cantante Lydia Lipkowska.

Los teatros de Marionnettes de Moscou y de Petrograd continúan regocijando los "dilitantis".

La célebre compañía de bailes rusos de M. Serge de Diaghilew y sobre todo la primera bailarina Lydia Lopoukhva, acaban de obtener un clamoroso triunfo en el teatro Real de Madrid. Igor Stravinsky, el autor del "Oiseau de feu" y de "Petrouchka" ha sido felicitado por el rey.

Antes, los bailes rusos eran representados en Nueva York, en la Metropolitana Opera con la coperación del danzarín Nijinsky que se ha separado de M. de Diaghilew y ha permanecido en América.

En Londres, a excepción del Royal Opera Covent Garden, que está cerrado desde el principio de la guerra, la temporada teatral, especialmente en los music-halls, no se ha resentido con las hostilidades.

Se han estrenado con éxito en el Duke of York's Theatre: "Daddy Long-Legs" de Miss Jean Webster.

El music hall en el género "Revista" tiene en Londres tantos adeptos como en París, donde Marigny, los Ambassadeurs, Mayol, etc., obtienen ruidosos éxitos.

CONCIERTOS

MARIA ESTHER JONES

En el salón Augusteo tuvo lugar anoche el anunciado recital de piano por la señorita María Esther Jones, alumna meritoria del instituto musical Weber.

La joven instrumentista ejecutó el interesante programa, de manera tal, que puso de relieve inequívocas condiciones que hacen prever para un futuro no muy mediato una personalidad artística de indudable relieve y real temperamento.

El público que asistió a la buena audición tributó su aplauso espontáneo a la joven pianista.

INFORMACIONES

OPERA

La compañía Juárez estrenará esta noche la versión española, nueva para nuestro público, de la pieza francesa titulada "El inspector de los coches-cama".

Integrarán la función los números de canto de costumbre a cargo de Lola Membrives y el dúo Gardel-Razzano.

—En sección vermouth se representará "La mujer del héroe". A continuación couplets por Lola Membrives.

APOLO

La jocosa comedia en tres actos de don José Pellerano, "Las de Sarrasqueta", subirá a escena reprisada por los elementos de la compañía Casaux, de la manera siguiente:

Gilda, señora Camila Quiroga; Micaela, señora Felisa Mary; Cata, señora Esperanza Palomero; Mariana, señorita Pierina Dealessi; Maruja, señorita Honora Martínez; Petra, señorita Enriqueta Castellanos; Doña Sofía, señorita Carolina Torterolo; Pedro Sarrasqueta, señor Roberto Casaux; Adalberto, señor Salvador Rosich; Choco, señor César Ratti; Nico, señor Gonzalo Palomero; Lalo, señor Alberto Palomero.

La acción del 1o. y 2o. acto en Buenos Aires, el 3o. en un pueblo de la provincia.

Comenzará el espectáculo con la representación de "Niñerías", un acto de Nicolau Roig.

—Mañana viernes 1o., tendrá lugar la función a beneficio de la primera actriz del cuadro señora Camila Quiroga; se reprisará la comedia en tres actos del señor Roberto Gache titulada "Nuestros dueños", en la que la beneficiada hará el papel de Silvia y se estrenará la comedia en un acto de don Alfredo Duhau "El mandato divino".

NUEVO

Debutó anoche en este teatro, con éxito merecido, la compañía de operetas alemanas que dirige la graciosa y aplaudida cantante señora Mizzi Wirth

Esta noche pondrá en escena "El despertar del león", opereta en un acto de José Brandel, en la que tomarán parte la señora Gorgi y los señores Collin, Sarring, y Mizzi Wirth.

A continuación se representará la opereta en un acto de Max Reinhart, "Las amables grisettes", con la siguiente distribución:

Jilien (pintor), señor Mohora; Próspero (poeta), señor Sarring; Severin (músico), señor Funhoff; Carolie (Cri-Cri), señora Lucia Gorgi; Rosalie, señorita Delinier; Marquise de la Roche, señora Mizzi Wirth.

Las cuatro últimas funciones a darse por la compañía, tendrán lugar en las fechas siguientes: sábado 2 de diciembre, domingo 3, martes 5 y jueves 7; en ellas se representará, respectivamente las siguientes obras: "El conde de Luxemburgo", "Por orden de la emperatriz", "El despertar del león" y "Las amables grisettes" y el "Conde de Luxemburgo".

ARGENTINO

Alcanza esta noche su 29 representación el arreglo de la obra de J. Wichaeler, tituladó "Su Excelencia".

—El domingo próximo, 3, se despedirá la compañía.

VICTORIA

La compañía española de opereta y zarzuela que con éxito está actuando en esta sala, representará hoy, por la tarde, "La tragedia de Pierrot, poniendo en escena en función nocturna la opereta en tres actos, de Lehar, titulada 'Eva".

—Mañana viernes, subirá a escena "La casta Susana".

AVENIDA

En honor y beneficio de la familia del malogrado y popular sainetero y autor nacional don Nemesio Trejo, tendrá lugar el sábado próximo, 2 de diciembre, en este teatro, una matinée que comenzará a las 3 p. m. en punto.

Tomarán parte en esta función, además de la compañía Herrero, la del teatro Apolo, Rosich-Casaux-Mary, que representará el primer acto de "El movimiento continlo", así como la del Buenos Aires, Muiño-Alippi, que pondrá en escena la zarzuela en un acto titulada 'El debut de la piba"; habrán, además, un monólogo que dirá Florencio Parravicini, tonadillas por Lola Membrives y Teresita Zazá y bailes por la Criollita.

—La compañía española de zarzuelas y revistas que dirige el primer actor Elías Herrero estrenará mañana viernes 1o. de diciembre la opereta en un acto y cuatro cuadros en verso, original de Luis Albala, música del maestro Luis Metón, titulada "El dragón azul".

—El programa anuncia para esta noche: "El perro chico", "Serafín el pinturero" y "Las mujeres de Don Juan".

NACIONAL

Próximamente la compañía "Ciudad de Buenos Aires" estrenará la revista de los señores Garrido y Honores, música del maestro Bassi, titulada "Servicio postal", obra sobre la cual se anticipan muy buenos informes.

—Para el concurso de obras a inaugurarse el 6 del próximo diciembre, la dirección ha recibido últimamente las siguientes:

Carne de venta, La viaraza, Gente de tablas, Campo afuera, La toma de Gorizia, El tigre, Mamá Lina, Domingo el irresistible, Pura parada, La esposa de Jesús, Del crisol arrabalero, El hijo extraviado, La guelta al pago, De la vida, Casa de inquilinato, Los catalicos, El madrigal, Pobrecita, Los sofados inquilinos, Qué julepe, Pepinillo Radicheta y Cía., Don Florentino y Cía., El segador de ensueños, El dolor de vivir, Los apaches de la viuda, Era un jardín sonriente. Que salga el autor, Consultorio femenino, Alas quemadas, El profesor de tango, El pobre Salvatierra, Alma de criollo, La mujer de mi amigo, Programa y medio, Los príncipes del fregado, La ilusión de don Jenaro.

PRINCESA

En la próxima semana debutará en este teatro el trío Estrella, famoso por sus artísticos bailes y por su brillante presentación.

Se hallan en viaje para debutar no bien lleguen: el dúo Salcedo-Crespo y la Maja de Goya, notable tonadillera de celebridad en España.

SPLENDID TEATHRE

En la elegante sala del "faubourg" norte, se exhibirá el viernes, sábado y domingo, el gran film "Civilización".

VARIEDADES

LA ELEGANCIA MASCULINA EN EL TEATRO

En esta época en que nuestros mejores actores dramáticos, cosechan en la América latina y ante un público selecto y culto, los aplausos debidos a su supremacía en el arte dramático, en este momento, en que nuestro genial Lucien Guitry a frente de una compañía inmejorable recoge los laureles a que su gran talento se ha hecho acreedor, es curioso y de interés hacer constar, como el verdadero artista cuida de su personaje, dándole el tono de elegancia que ha de mejorar su éxito.

Aquellos que tienen un alto concepto del arte escénico, no dejan nada al azar y el menor detalle tiene para ellos una importancia primordial. Mucho antes de la representación y antes de ponerse en contacto con el público, siempre difícil, es una agitación continua de idas y venidas en su camerino, consultando su sincero amigo el espejo, estudiando en su traje aquel contraste, que fielmente pueda acompañar al gesto y a la verdad del personaje que van a interpretar. Su traje adecuado al papel que van a desempeñar, les ayuda a exteriorizar lo grave o lo frívolo, haciendo resaltar con un feliz detalle, la particularidad que convenga para ir en armonía con el pensamiento del autor.

Para todo ello y en todos estos casos se ponen de acuerdo y muy gustosos con los maestros sastres de más nombradía que conocedores expertos de los cambios caprichosos de la moda en sus más mínimos detalles les ayudan en su tarea.

Así pues Kriegck este parisién por excelencia conocío generalmente por "El sastre de los reyes y el Rey de los sastres" ha colaborado con exquisito gusto a la composición de aquellas siluetas elegantes que desfilaron por el Théatre-Francais y otros muchos de género distinto. ¿Quién no recuerda la elegancia de Le Bargy, Raphaél Duflos, Claude Garry, Dehelly, Fenoux, Brasseur, etc., etc., y tantos otros que dan el tono de la elegancia masculina en la escena francesa?

E éxito que cada nueva creación de estos artistas obtenía en el mundo elegante repercutía como por encanto en la rue Royale, donde los encargos se sucedían sin interrupción.

Hoy Kriegck, soldado veterano de 1870, que desde el principio de la guerra se desvela por nuestros heridos piensa ya en el descanso. Creemos pues, oportuno el momento de recordar que sus antiguos y activos colaboradores hoy socios suyos, continúan con éxito la excepcional obra por él creada, por él emprendida.

M. Pedro Balmaña, el más antiguo de sus socios no es un desconocido en la buena sociedad de Buenos Aires, pues no hace muchos años visitaba la sociedad más selecta de esta capital de pués de haber recorrido las principales capitales de la Argentina, Brasil, Chile, Montevideo, recibiendo en todas ellas una acogida simpática digna de su persona y de la casa que representaba.

Por otra parte, M. Rabau, por su inteligente actividad y grandes conocimientos de su arte, unidos a un gusto refinado y moderno, contribuye a la prosperidad de esta casa en la que alternan con frecuencia los reyes y los príncipes de los principales estados europeos con lo más selecto de nuestra elegancia masculina.

TEATROS ROSARINOS

COLON

El beneficio del sábado

Siguen con el mismo grado de entusiasmo, los ensayos para la fiesta que tendrá lugar el sábado próximo en el teatro Colón a beneficio del museo y bilioteca de la escuela normal número 2, que dirige el señor Martín Herrera.

Se pondrá en escena la comedia "El genio alegre", interpretada por distinguidas niñas y caballeros de nuestra sociedad.

La venta de localidades ha dado comienzo y a deducir por los resultados que de ella se va obteniendo se puede descontar desde ya el más lucido y franco de los éxitos.

COMPAÑIA CIUDAD DEL ROSARIO

Bajo la dirección del autor local señor A. Duval Méndez, se ha fundado una compañía de actores locales, con el título que sirve de epígrafe, y cuyo debut se realizará el 7 del mes entrante en el teatro Colón.

Se pondrá en escena "La moral de Casimiro", "El esquinazo" y "Concurso de belleza".

Esta función está dedicada a la Sociedad Damas de Misericordia, cuya función patrocinadora está compuesta por las señoras María Paganini de Carló, Laura Grenel de Sánchez Aída Hutz de Rodríguez, Clara Albundi de Correa, Paula Garay de Lárraga y Rosaura Granel de Ortiz.

CINEMATOGRAFIA

REAL CINE

Tendrá lugar hoy por la noche, en esta sala, una gran función extraordinaria, en la que se exhibirán el gran baile "Excelsior".

MIGNON PALACE

El viernes, sábado y domingo, se exhibirá en este biógrafo "Civilización", película de que es autor Mr. Thomas Ince.

UNIVERSITARIAS

FACULTAD DE CIENCIAS MEDICAS

Horario de exámenes

Hoy se reunirán las siguientes comisiones examinadoras: A las 5 p. m, Histología; a las 5 y 30 p. m., Química orgánica; a las 6 p. m., Anatomía descriptiva del doctor Gómez, y parteras, 1er. año; a las 8 y 30 p. m., Anatomía del doctor López Figueroa; a las 9 p. m., parteras, 2.o año, en el hospital Rawson; odontología y anatomía descriptiva del doctor Sarmiento Laspiur.

Mañana, viernes, se reunirán: a las 8 a. m., Anatomía topográfica, Semiología del doctor Aráoz Alfaro, Anatomía del doctor Belou, odontología y cirugía en el hospital Ramos Mejía; a las 8 y 30 a. m., higiene médica; a las 9 a. m., botánica médica, bacteriología, fisiología, piel, en el hospital de Clínicas; psiquiatría y piel en el hospital Ramos Mejía.

FACULTAD DE CIENCIAS ECONOMICAS

Hoy se reunirán en esta Facultad de Ciencias Económicas las siguientes comisiones examinadoras: A las 5.30 p. m., Estadística.

Mañana se reunirán las siguientes: A las 5 p. m., Geografía Económica Nacional (primer curso), y Matemática Financiera (segundo curso); a las 6 p. m., Bancos, y a las 9 p. m., Finanzas.

FACULTAD DE DERECHO

Exámenes de regulares y libres

Mañana se iniciarán en esta Facultad los exámenes de regulares y libres, de acuerdo con el siguiente horario y turno de alumnos:

Primer año, a las 5 p. m.: Introducción, sección A, que comprende los primeros 80 alumnos regulares y libres.

Segundo año, a las 9 a. m.: Civil (1er. curso), sección A, alumnos regulares y libres.

Tercer año, a las 9 a. m.: Civil (2.o curso), sección A, alumnos regulares y libres.

Cuarto año, a las 9 a. m.: Derecho Comercial (2.o curso), sección A.

Quinto año, a las 5 p. m.: Derecho Civil (4.o curso), para regulares y libres.

Sexto año, a las 9 a. m.: Derecho Comercial (3er. curso), regulares y libres.

En la misma Facultad se reunirá, a las 9 a. m., la mesa examinadora de Derecho Diplomático, correspondiente a carreras especiales.

INFORMACIÓN GENERAL

FEDERACION DE OBREROS METALURGICOS

Esta federación realizará una asamblea general ordinaria el sábado 2 de diciembre, a las 8 de la noche, en el salón Méjico 2070.

CENTROS RECREATIVOS

Círculo Buenos Aires. — Esta prestigiosa asociación recreativa realizará su baile mensual el próximo sábado, 2 de diciembre, a las 10.30 p. m., en el salón Cangallo 1756.

Ilustración Porteña. — El festival que este progresista centro viene organizando para el sábado 9 del mes próximo, en el salón Unione e Benevolenza, Cangallo 1362, en honor de su comisión auxiliar de señoritas, promete verse muy concurrido.

Las invitaciones para esta velada pueden solicitarse en la secretaría, Chacabuco 496.

La Mignon. — Esta sociedad recreativa efectuará una matinée el sábado 2 de diciembre, a las 4 p. m., en el local de la sociedad Colonia Italiana, Paraná 555. Dirigirá la orquesta el conocido profesor Juan Carlos Basán.

DE LA PLATA

LEGISLATURA

La cámara de diputados ha sido citada para mañana viernes, pero probablemente recién se reunirá el miércoles debiendo tratar diversos asuntos de importancia.

—El senado celebrará el martes próximo sesiones secreta y pública. En la primera prestará el acuerdo anunciado para nombrar juez de Dolores al señor Carlos Ocampo. En la pública se considerará en particular las reformas proyectadas por el ejecutivo a la ley de montepío civil.

LAS NUEVAS MAESTRAS NORMALES

Han terminado sus estudios obteniendo el título de maestras normales en la escuela normal de profesores de esta capital las siguientes alumnas:

Ercilia Delovo, Mercedes Fondevila, Elvira Macchi, Amelia de Salvo, Amalia Darhampé, María Aranguera, Antonio Armas, Zulema Briasco, Corina Castellanos, Elvira Bizzozero, Luisa Castro, Catalina Cazzaniga, Maximina Dávila, Elena Godoy, Vicenta Lozano, Delia Giannoni, René Jáuregui, Delia González Arzac, Celina Osacar, Elvira Ripa, Angélica Rossi, Mercedes Zelaya, Elvira Santa María, Manuela Sempré, Lilia Alvarez, Isabel Barreras, Ida del Moro, Rosa Colomés, Gumersinda Castrillón, Nélida Díaz, Elcira Ferraro, Rómula Dicchiara, Soledad Escaray, Cora Gomila, M. Angélica González, Julia Laplaza, Sara Lorda, Florentina Narvaitz, Adelina Malisari, Delina Menéndez, Emilia Parente, Laura Salgado, Dora Saraví, Alcira Vigier, Doraida Zabala, Delia Valotta.

JURY DE ENJUICIAMIENTO

Continúa en acefalía el jury de enjuiciamiento de magistrados por inasistencia de la mayoría de sus miembros que no concurren a las citaciones de la presidencia.

El jury sesionó ayer en minoría, concurriendo los jurados doctores Gascón, Sagastume, Sánchez Viamonte, Aguirre, Condomí Alcorta, Moreno y Aran, los que se constituyeron en sesión privada resolviendo avocarse al conocimiento de los informes producidos, en las denuncias formuladas contra los doctores Molinas y Cossio, por incumplimiento a la ley de residencia. Se dieron por terminadas las informaciones producidas y se ordenó que las actuaciones fueran pasadas a los denunciantes, a fin de que dentro del término de ley presenten su acusación o desistan de ella.

ASOCIACION DE MAESTROS

La comisión central de esta institución en la última sesión celebrada resolvió pasar a dictamen del síndico de la asociación los expedientes sobre subsidio a deudos de dos socios fallecidos para que aconseje lo que corresponda.

Se encargó al presidente la gestión para obtener los pasajes para los delegados que deberán trasladarse a La Plata para la próxima asamblea a realizarse el 10 de diciembre.

Autorizóse igualmente al presidente para que gestione de la dirección general el pago de los haberes que se adeudan a los maestros que en la reorganización de diciembre de 1914 se declararon en comisión para luego nombrarlos nuevamente efectivos en el mes de marzo, cuyos pagos no se han hecho efectivos.

EL PRECIO DEL PAN

El comisionado municipal, señor de Cucco, de acuerdo con el ministro de gobierno, ha resuelto que se elabore diariamente en las panaderías oficiales que existen en esta ciudad, de 4 a 5000 kilos de pan de buena calidad, para venderse al público a precio de costo en puestos instalados en diferentes barrios del municipio.

EN LAS FILAS CONSERVADORAS

Se tramitan activamente en el partido oficialista las candidaturas de los que aspiran a ocupar la intendencia en la constitución de la nueva municipalidad.

El candidato que parece ser tiene mayores probabilidades para ese puesto es el doctor Manuel Gascón (hijo), senador provincial que tiene la voluntad de los factores más importantes del régimen. De suerte que la candidatura del ex comisionado quedará descartada a pesar de sus elementos rurales.

LOS TERRENOS DEL PUERTO

La comisión de inspectores de rentas nacionales continúan realizando el examen de los contratos de arrendamientos o terrenos del puerto de La Plata.

Con arreglo al nuevo plan levantado, se están rectificando las dimensiones de los lotes y haciendo saber a cada inquilino la verdadera extensión que tiene derecho a ocupar. Los inspectores creen terminar su tarea antes de la segunda quincena de diciembre.

ASUNTOS CRIMINALES

El fiscal doctor Gregorio F. Lecot ha dictaminado en las siguientes causas: Eduardo Castro, por hurto, sobreseimiento provisorio; Juan Storino, por hurto, en Florencio Varela, pide un año y seis meses de prisión; Benito y Sixto Cleto Gómez, por hurto, en la Magdalena, un año de arresto a cada uno: Luis Gribe, por disparo de arma, en Pilar, un año de prisión.

¡PIERROT HA LLEGADO!!

¿Le quereis conocer?

Preguntad por él en todas las buenas cigarrerías y almacenes de la Capital.

PREVISION

El hogar que no tenga en su despensa un cajón del producto argentino

"LECHE ASEPTICA"

estará expuesto siempre a las más variadas infecciones.

Pedirla a su exclusivo productor

F. N. VIÑAS

Paraguay 954

U. Tel. 1500 (Juncal).

PARQUE JAPONES

CALLAO Y PASEO DE JULIO TEMPORADA DE VERANO

Abierto todos los días de 2 de la tarde a las 12 1|2 de la noche.

MARTES Y VIERNES DIAS DE MODA

Cien diversiones variadas al aire libre. Continuamente estrenos en el Teatro Romano. Conciertos musicales por la célebre banda D'Alo. Water Chute, Las Olas, Canal Misterioso, Disco de la Risa y Aeroplanos.

Entrada todos los días de tarde $ 0.50 con un vale gratuito para el Teatro. Menores de 10 años $ 0.30.

Entrada de noche 1 peso con dos vales gratuitos, para Teatro y una diversión. Menores de 10 años $ 0.30. Abono a 6 diversiones $ 1.

CRONICA SOCIAL

...ará esta noche en el Jockey ... banquete de bienvenida que ... y admiradores han organizado ... del ex ministro argentino en ... doctor Enrique Rodríguez La-...

... número y la calidad de sus con-... la demostración tendrá un cal-... digno de los prestigios ... sequiado.

... con una resolución de la ... organizadora, el banquete será ... por el doctor Antonio F. Piñero. ... hablará luego el obsequiado y ha-... después el señor Paul Groussac, ... presentantes de las sociedades fran-... y un delegado de la confederación ...taria.

... una lista, aunque incompleta, de ... personas que hasta mediodía habían ... cubiertos:

... Antonio F. Piñero, Carlos M. ... Rufino de Elizalde, Carlos A. ... Paulino Pico, Juan B. Díaz de ... Carlos Thays, Carlos Dimet, Be-... Lynch, Alberto Castex, Tomás S. ... Mariano Unzué, Marcelino Herre-... Emilio Leroud, Germán de Eli-... Avelino Méndez, N. M. Ocam-... Lignières, Paul Groussac, Car-... Groussac, Pedro Sauberán, Félix De-... Gastón Fourvel Rigolleau, Eugenio ... Teodoro Lobos, Enrique H. Bioy, ... Marcó del Pont, Carlos Rodrí-... Larreta, Angel de Estrada (hijo), ... Fernández, Marcelo T. de Al-... Carlos Saavedra Lamas, Aarón ... Félix Lecroq, Emilio F. Fer-... Ernesto Bosch, Casimiro Gómez ... Riccheri, Alberto R. Acevedo, ... Llobet, Juan Carlos Cruz, Ar-... y Paz, F. Echeverrigaray, F. Ro-... G. Cazaux, J. Denhem, G. Letti ... Luis Bozu, Lionel Orsay, J. P. ... Alberto Bianchini, René Weill, ... Gabriel Masli, J. Bayo-... Pociano Vivanco, Henry Stein, Jeor-... González, Francisco Francioni, S. F. Dufour, C. D'oynel, Adolfo Guerrico, ... Ibarguren, J. M. Espiche, Miguel Alfredo Martínez de Hoz, Juan Esteban Anchorena, Carlos Guerrero, Angel Lea-..., Pedro Mihanovich, Alfredo F. de Urquiza, Alfredo Olmos, Enrique Santamarina, Antonio C. Leloir, Federico de Alvear, Matías Errázuriz, Luis de Elizalde, Samuel Bosch, Manuel Uribelarrea, ... Rodríguez Saráchaga, Eduardo Ara-..., Horacio Rodríguez Larreta, Tomás R. Cullen, Lisandro de la Torre, Lucio V. López, Norberto Piñero, Alberto Vivot, Leopoldo Uriarte, Luis María Drago, Miguel Castellanos, Enrique de Anchorena, Lorenzo Saborido, Luis M. Blaquier, marqués de Herra, Luis E. Zuberbuhler, Salvador I. Socas, Alberto del Solar, Marcos L. Agrelo, Pascual Palma, Lorenzo Ferrero, Francisco L. Beazley, Angel Martínez, Francisco Sicardi, Norberto Láinez, Eduardo Obejero, Mariano Demaría (hijo), Enrique Berduc, Angel Gallardo, Carlos Alfredo Tornquist, Eduardo S. Bidau, Adolfo Orma, Isaac Arriola, Gustavo Bourgeois, Antonio Dellepiane, Arturo L. Domínguez, Diego de Alvear, Eliseo Ortiz, Carlos Sauberán, Marco A. Avellaneda, Manuel Láinez, Luis Ocampo, Angel Sánchez Elía, Adolfo B. Sánchez, Benjamín Dupont, Luis de Salamanca, Carlos Andrade, Juan Cossio, Alfredo Echagüe, Luis Mitre, F. Lartigue, Emilio Zorraquín, Manuel B. de Anchorena, doctor Arata, Z. Nicolás Ocantos, etcétera.

⊙⊙⊙

La gran fiesta del sábado en el nuevo edificio de la Bolsa de Comercio, continúa monopolizando las actividades de la comisión de damas del Patronato de la Infancia, que se dispone a ofrecer a nuestra sociedad un espectáculo novedoso y de verdadero interés, en cambio de la contribución que solicita para su benéfica obra.

La fiesta será de contornos magníficos, como lo permite desde luego el recinto, tan vasto, como suntuoso y elegante.

La señora Alvear de Lezica y las damas que la secundan, han tenido en verdad vasto campo para desplegar los recursos del ingenio y del buen gusto.

Todo ha sido dispuesto con primor y arte. La concurrencia tendrá, además de las atracciones ya conocidas, algunos números de sorpresa que seguramente llamarán su atención.

En el hall, que será el centro principal de la fiesta, se han instalado unos bonitos quioscos, adornados con enredaderas y profusión de luces combinadas, que darán un aspecto feérico.

Estos quioscos serán atendidos por señoritas ataviadas con trajes en armonía con el color de las luces.

Contribuirá a dar mayor animación a la fiesta una orquesta de 25 profesores, bajo la dirección del maestro Salotto, que ejecutará las siguientes piezas coreadas: valses "Romeo y Julieta", "Saltimbanqui", "Las flores", "La duquesa del Bal Tabarin", "Fausto" y los pasodobles "Civilisación", "Gallito" y "Clavelito".

Prestará también su concurso la pitonisa Gipsy See, quien atenderá a todas las personas que la soliciten.

Para recuerdo de esa noche se han pintado artísticos abanicos que llevan los nombres de las comisiones y también se venderán números de rifa, cuyos premios serán de cinco números del millón.

Tienen a su cargo algunos números del programa las niñas María Delfina Klappenbach, que bailará la danza oriental o "La muerte del cisne" y el baile clásico "Los dos canarios". Las señoritas Anita Nieva y Julia Palmer interpretarán el minuet de Paderewsky.

Para el domingo a la tarde, que será dedicado a los niños, se ha confeccionado un programa especial y divertido, el que se desarrollará de 4 a 7. Habrá payasos, prestidigitadores, danza por la Petit Imperio, ilusionista, rifa de un petizo, una muñeca y un juguete, gentilmente donados a la sociedad, pantomimas, tauromaquia, pozo misterioso, entradas de tonys, monitos, etc.

Se clausurarán las fiestas el domingo por la noche, con nuevas atracciones.

La comisión hace saber que como ha habido atraso en el reparto de las invitaciones, avisa a las personas que no hayan recibido éstas, que pueden solicitarlas en la casa de la presidenta, Rodríguez Peña 1881, o por teléfono, 3237 (Juncal); así también a aquellas que ya las tengan las manden canjear en la misma dirección antes de la fiesta, para evitar las aglomeraciones en la entrada.

⊙⊙⊙

Se anuncia el compromiso matrimonial de la señorita Raquel Méndez Goncalves con el ingeniero don Carlos Videla Toledo.

Con este motivo, la gentil pareja, que se halla extensamente vinculada en nuestros círculos sociales, ha sido muy felicitada por sus numerosas relaciones.

⊙⊙⊙

Esta noche parte para Montevideo el doctor Ricardo Cernadas, que va a incorporarse al grupo de familias argentinas que se encuentran allí instaladas, en el Parque Hotel.

Pasará allí tan sólo cuatro días, pues se anuncia para el lunes próximo la partida de regreso de toda la elegante colonia.

⊙⊙⊙

Entre las alumnas del curso de cruz roja, que ayer rindieron examen en el Instituto popular de economía doméstica de la sociedad de San Vicente de Paul, figuraba la señorita Beatriz Gallardo, que ha completado sus estudios en la materia con éxito lucidísimo.

La señorita de Gallardo obtuvo la nota de sobresaliente con felicitación del tribunal examinador, después de un interrogatorio minucioso, en que hizo gala de su vasta preparación.

El instituto le otorgó el correspondiente diploma.

⊙⊙⊙

Hace poco celebró su LXXX aniversario la viuda de Bjornson, el famoso literato y político noruego.

También ella es actualmente la figura femenina más relevante del país, y su nombre es familiar a jóvenes y viejos.

Durante más de cuarenta años fué la compañera inteligente y previsora del gran poeta, y al celebrar la interesante pareja sus bodas de oro, en el año 1908, puede decirse que tomaba parte en esta fecha todo el pueblo noruego.

Lo más significativo en cuanto a la personalidad de la señora Bjornson, es el hecho de que frente a la poderosa individualidad de su esposo no perdió la suya, y conservándola llegó a ser la compañera digna y eficaz del gran literato.

Hace poco menos de sesenta años que una noche, al asistir a un baile, el joven director del teatro de Bergen se acercó a un grupo de muchachas, y, dirigiéndose a una que apenas conocía, le preguntó: "¿Le gusta a usted el nombre de Bjorn?" La muchacha, muy bella por cierto, con quien el entonces poco conocido dramaturgo tuvo esta conversación singular, se llamaba Catalina Reimrs; por parte de su madre tenía sangre alemana en las venas. Fué el primer paso para unas relaciones que muy pronto se convirtieron en lazos matrimoniales.

Carolina fué siempre, y en toda la extensión de la palabra, el buen genio de Bjornson, aun cuando no solía contestar "sí" y "amén" a todo lo que él pretendía. Pero era tan claro y recto su juicio, que Bjornson lo tenía en gran estima, y, por otra parte, teniendo en ella un altísimo concepto de las geniales concepciones de su esposo, no dejó jamás de alentarle en la lucha para sus ideales, lo animó para que abandonase a Bergen, donde no encontraba el ambiente favorable para sus aspiraciones, y sostuvo su ánimo en las horas de la lucha por la gloria y la existencia. Además prestó a Bjornson sus servicios como secretaria; fué ella la única a quién éste permitió copiar sus escritos. Con una paciencia poco común, copió Carolina seis veces la novela "Los designios de Dios"; además, apuntó cada poesía, cada frase, cada palabra dicha por su esposo.

Aunque anciana, la señora Bjornson conserva una fisonomía agradable y una gallarda presencia. Al oirla hablar, se cree en la voz de una joven. Con envidiable claridad sigue juzgando a los hombres y las cosas, y con una bondad nunca desmentida, trata de aliviar las penas que encuentra a su paso.

⊙⊙⊙

Anoche se celebró la fiesta de clausura del corso de las flores, con mayor animación y más concurrencia que en la noche anterior, llegando por momentos a formarse seis filas de carruajes, lo que contribuía a aumentar el lucimiento del desfile.

Los palcos se hallaban muy concurridos y más aún los veredones circundantes del lago.

Se hallaban en la fiesta las señoritas:

Carmen Carballido, Nydia y Judith Decoud, Sara y Genoveva Molina, María García, Mary Helguera, María Teresa, Carlota y Delia Rosa Aldao, Agote, Elisa y Elena Malpelli, Elvira González Castaño, María Errasmouspe, Emelina Chapar, Angélica Carman, Susana, María Luisa y Ester Noceti, Cora y Margarita Escalada, María Luisa Boussom, Carmen Christophersen, Mercedes Alvear, Elisa y Teodelina Bosch Alvear, Celina Raybaud Roca, Zelmira Bollini Roca, Inés Chevallier, Leonor Mezquita, Estela y María Ester Piuero, María Ester Jordán, Delia, Clelia y Dora Arata, Rosa, Lelia y Ester Piaggio, Luisa López Saavedra, Estela Zuberbuhler, Marta y Carmen Sauze, María Antonia y Pura Ramos Mejía, Susana Ayerza, María Isabel y Julieta Pueyrredón, Angélica Gómez Molina, Elvira y Celina González Piris, María Luisa y Sara Sánchez Terrero, Ana Mantilla, Hortensia Frías, Delia Gálvez, Clara Sarmiento Laspiur, María Luisa Benítez, Susana, Florencia y Matilde Cernadas, Aurelia Ferrari Cárcova, María Teresa y Adelia Lacroze, Fanny y Alicia Feilberg, María Luisa y Sara Goyena, Susana y María Edelmira Cabral Darragueyra, María Carolina Harilaos, Clara Beca, María Adela Ayerza, Carmen y Alcira Quirno Costa, Juana y Valentina Sáenz Valiente, Ana María Green, Mariana Vivot, María Elena Espeche Jiménez, María Luisa Devoto, Dora y Judith Silgueira Crespo, María Teresa Alvarez Escalada, Susana Basavilbaso, Alina Pérez Centeno, Cora Smith, Diva Tamini, María Isabel y Lía Rosas, Juana Bengolea, Aurora Guiñazú, Raquel Ovando, María Luisa Constanzó, Eloísa y Mercedes Juárez Celman, María Carlota Bertarelli Duffy, María Luisa Ledesma, Susana Peralta Alvear, María Julia y Carmen De Bary, María Delfina Astengo, Lola Marcó del Pont, Elisa y Augusta Pico Estrada, Delia y Alejandrina Eppens, Jacinta García Fernández, Sara Chenaut, Angélica Molina Crisol, María Elina Cullen Crisol, María Teresa y Emma Duncan Vela, María y Sara Alcobendas, Carmen Estrada Borbón, Jovita y María Rosa García Mansilla, Mercedes Urquiza Anchorena, Ana Rosa Schliepper, Avelina Miguens, Albertina y Herminia Mayol, Susana Lahougle, María Carlota Marini, Lía Saborido, Alicia y Ester Viale, Matilde Noceti, Dora Seeber, Alcira Ester y Delia Elena Guerrico, Carmen y María Elena Cornejo, Amalia Balbín, Amelia y Estela Drago, Zulema y María Clérici, Lucía y Sara Vela, etc.

⊙⊙⊙

El sábado próximo a las 10 a. m. se celebrará en la iglesia parroquial de Belgrano la boda de la señorita Ester Vidal con el señor Isaac R. Pearson, director de "El Pueblo".

Estará a cargo la ceremonia y oficiará la misa subsiguiente a ella, el señor cura de la parroquia, presbítero Fernando M. Pearson, hermano del novio, siendo padrinos la señora Lorenza C. de Vidal, madre de la novia y el doctor Rodolfo L. Aragón, hermano político del novio.

En la ceremonia civil que tendrá lugar mañana a las 4.30 p. m., serán testigos por la novia los señores Ricardo G. Vidal, Cipriano Pons, Gustavo Breuer y el doctor Gregorio Hunt, y por el novio los doctores Arturo M. Bas, Alfredo M. Gándara, Francisco Durá y el ingeniero Juan M. Ochoa.

El cortejo para la ceremonia religiosa ha sido organizado como sigue:

La novia con su señor padre don Luis R. Vidal; el novio con la señora Lorenza C. de Vidal; señora Amelia Pearson de Aragón con Rodolfo L. Aragón; señora Enriqueta Pearson de Fuster con el señor Enrique Arce Fuster; señora Margarita Vidal de Ferrer con el señor Vicente Ferrer Gimeno; señora Manuela Vidal de Pearson con el señor Tomás M. Pearson; señora Ana María Fuster de Pearson con el señor José Luis Pearson; señora María M. de Vidal con el señor Ricardo G. Vidal; señorita Rufina Pearson con el señor Luis F. Vidal; señorita María Pearson con el señor Juan Ignacio Pearson; señorita Margarita Vidal con el señor Oscar Acosta Luna; señorita Amelia Aragón Pearson con el señor Carlos Raúl Kiernan; señorita Delfina Vidal con el señor Roberto Mendilaharzu Fuster; señorita María Eloísa Vidal Varangot con el señor José Luis Pearson (hijo).

LOS HIJOS DEL INGENIERO MARCONI

Degna, Julio y "baby" Marconi, los tres únicos hijos del rey de la radiotelegrafía

⊙⊙⊙

En honor de los señores José Ortega Munilla y José Ortega Gasset se realiza esta noche el banquete organizado por la Institución Cultural Española.

La fiesta se efectuará en el gran salón de actos de la Asociación Patriótica Española.

La comisión organizadora ha entregado con cada tarjeta una invitación especial, a fin de que las familias de los comensales puedan asistir a la alegante galería del salón y escuchar la elocuente palabra del señor Ortega y Gasset al final del banquete.

El acto promete asumir todas las proporciones de una gran solemnidad.

Hasta ayer tarde, habían retirado tarjetas los siguientes señores:

Fermín Calzada, Ceferino López, Alejandro Migues Parrado, Francisco Ontaneda, Benito Romero Romay, José Rodríguez Carril, Anselmo O. de Retana, doctor Ramiro Pico Bordoy, Valentín Llona, Pedro Gutiérrez, doctor Angel Gutiérrez, Francisco Gutiérrez, Javier Laurenz, Vicente Sánchez, Urbano Caveda Sánchez, Ramón M. Castro, Juan G. Molina, Juan Roldán, Miguel García Fernández, presidente del Banco de España y América, Angel Braceras, Benigno Gallarraga, Manuel Montemayor, Casimiro Gómez, José Menéndez, Durán García y Cía., Manuel A. Bares, Manuel Quemada, Mariano López, doctor José Badía, doctor Lorenzo Iturrigarro, Domingo Palazón, Juan Palazón, José Palazón, Leandro Galarraga, Francisco Saralegui, José Larraechea, Manuel Fontecha, Emilio Sanz y Tovar, secretario de la embajada de España, José Forn, Juan F. Díaz, Cayetano Sánchez, Antonio de la Garma, doctor Justo Carlé, doctor Salvador Fornieles, Gogornio de Miguel, Graciano Hermida, Donato Rosón, Angel Merlan, José Vázquez, Roque Cutillas, Manuel García, Baldomero López, Alfonso Dánvila, primer secretario de la embajada de España, José Miguel Martínez, Domingo Braceras, José Escasany, José Carrera, Pedro de Miguel Sanz, doctor Javier Laurenz (hijo), Antonio Larraechea, coronel Martín Guerrico, doctor José Torrontegui, doctor César Calzada, Ceferino Díez, Baldomero Villamil, Ramón Antin, Modesto Ubilla, Luis Mandinabeitia, Joaquín Calviño, doctor Rafael Calzada, doctor Luis Rufo, Manuel Durán, Juan Moliné, Telesforo Díez, José Goya Herranz, doctor Lorenzo Anadón, Pedro Romero, Juan Cibrián, Crisanto Ayanz, Pedro Osacar, Joaquín Peña Seisdedos, doctor Miguel de Toro y Gómez, Diego Medina, doctor Rafael Escriña, Juan María Altolaguirre, Sebastián Urquijo, Manuel de la Hoz y Benito, Braulio Bilbao, doctor Lorenzo Vicente Ruiz, Miguel Viñuales, Ramona A. López de Lecube, Rafael Mercado, doctor Carlos Malagarriga, Manuel Escasany, Ramón Gutiérrrez, Florentino Fano, Faustino Fano, Pedro Sangrador, doctor Manuel Núñez, Baldomero Pujadas, Pedro F. Villa Abrille, doctor Ernesto Quesada, Tiburcio Sáenz, Augusto Aranda, doctor Avelino Gutiérrez, doctor Luis Méndez Calzada, Vicente Nicolau Roig, José Sanllorenti, Julián García Vidal, Julián García Núñez, Félix Ortiz y San Pelayo, A. Martín Jiménez, Antonio Freixas, doctor José González Pellicer, Vicente F. Gutiérrez, Anselmo Villar, Pascual Caeiro, José P. Soto, Pedro Fernández, presidente del Montepío Monserrat, doctor Martín Deden, Fernando García, Constantino Balon, José María Méndez, Jesús Tenorio, Antonio Casanegra, Gregorio Tenreyro, Pedro Gutiérrez, Angel Gutiérrez, Francisco Gutiérrez, Urbano Caneda Sánchez, Juan G. Montemayor, Juan D. Díaz, Cayetano Sánchez, Antonio de la Garma, Graciano Hermida, Donato Roson, Angel Merlán, José Vázquez, Manuel García, Baldomero López, José Miguel Martínez, José Carrera, Pedro de Miguel Sanz, coronel Martín Guerrico, Ceferino López, Benito Romero Romay, José Rodríguez Carril, Valentín Llona, Pedro Cenarro Sánchez y José Sánchez Guerra.

⊙⊙⊙

La señora María Luisa Alvarez de Toledo de Broggi reunió ayer a un grupo de sus amigas en un tea-bridge:

Tomaron parte en los partidos las señoras y señoritas:

Zulema García Quirno de Méndes Goncalves, Constanza Bravo de Villamor, María Teresa de Vinent de Manigot, miss Deffis, miss Schanfield, Ildara Carranza, Mercedes de Vinent, Ester Méndes Goncalves, Virginia de Pedriali.

Correspondió el primer premio a la señorita Ester Méndes Goncalves y el segundo a la señorita Ildara Carranza.

⊙⊙⊙

De La Plata:

Brillantes contornos sociales asumió la fiesta ofrecida anoche por el doctor Alfredo del Campillo y su distinguida señora Catalina Domínguez de del Campillo, en honor de su hija Catalina, con motivo de su cumpleaños.

A las 9.30 de la noche dió comienzo la danza, que se prolongó en la mayor animación hasta las primeras horas de la madrugada de hoy.

Entre los invitados se encontraban las señoritas:

Ana Sánchez Viamonte, Delia Mallo, Angela, Carolina, Dora, Lucrecia y Sara Saraví, Sara Calderón, Ester Calderón, Hortensia Guiñazú, Sofía Díaz Cisneros, Adela Guido Lavalle, Ana María Kennedy, Sara Pera, Ester Guido Lavalle, Josefina Burgueño, Emma Martínez, Ruth Ballesteros, Delia, Sara, Raquel, Alicia, María y Cora Lascano, María Nieves Osorio, Graziela, Alicia y Delia Bourdet, Juan y Arminda Ponce de León, Laura y Ester Domínguez, Esilda y Diana del Campillo, Matilde Gambier, Amelia y Lucía Coquet, Estela Segura, Josefina y Dora Durañona, Josefa Segura, Enriqueta Johanneton, María América, Nesta y América López Merino, Mercedes Lamas, Gliceria Lamas, Onklaes Philipps, María Julia Painceira y un distinguido grupo de damas y caballeros de nuestra mejor sociedad.

—El doctor Carlos Alberto Ballestero y su señora Carmen Boedo de Ballestero ofrecerán hoy una fiesta en su domicilio en honor de su hija Ruth.

—Otra fiesta análoga ofrecerá el doctor Benjamín Domínguez y su señora Amelia Lascano de Domínguez en honor de su hija Laura.

—Se encuentra enferma la señora Celia C. de Johanneton.

—Ayer sufrió una operación quirúrgica la señora Margarita O. de Balbuena. Su estado era anoche satisfactorio.

—Mejor la señora Teresa V. de Frontini.

—Esta noche, de 9 a 11.30, asistirá a la plaza Moreno la banda de policía.

La banda de guardia de cárceles irá por la tarde, de 5 a 7, a la plaza Rivadavia.

—Pasado mañana a las 10 a. m. se rezarán en el templo de San Ponciano, misas por el eterno descanso del doctor José Fonrouge.

⊙⊙⊙

Mañana a las 9.30 se rezarán misas generales en el templo de San Francisco por el alma del señor Arturo F. Cuello, con motivo del primer aniversario de su muerte.

⊙⊙⊙

Pasado mañana será servida en los salones del París Hotel la comida en honor del doctor José P. Tamborini, con motivo de su próximo enlace. Firman las invitaciones que han comenzado a circular, los señores:

José Camilo Crotto, Vicente C. Gallo, Fortunato Canaveri, Fernando Saguier, José Luis Cantilo, Joaquín Llambías, Horacio Oyhanarte, J. M. Giuffra, Benjamín Bonifacio, Carlos A. Varangot, Juan B. Emina, Julio H. Silva, Antonio Durini, Ricardo Rojas, Pedro Canale, Claudio R. Pozuelo, Juan B. Garré, Ambrosio J. Maggio, Alejandro Barberis, Pedro D. Torra, Luis F. Torra, Roberto M. Ortiz, Antonio Domínguez, Orestes Franzoni, Alfredo Sordelli, José Marcos Pagliere, Hugo F. Sinistri, Jacinto Fernández, Francisco Beiró, Arturo Goyeneche, Francisco A. Riú, Luis F. Lajous, Víctor Escobedo, Tomás S. Varela, Virginio Maffei y Leonidas Anastasi.

⊙⊙⊙

El ilustre apellido de los Veuillot, que representa en Francia el más fervoroso y tradicional catolicismo, ha rendido también su tributo a la patria.

Enrique y Bernardo Veuillot han caído en el campo de batalla con cortos días de diferencia.

Estos dos jóvenes, apenas salidos de la adolescencia, ostentaban la más genuina y gloriosa representación de la juventud católica.

Enrique era un modelo de piedad. Desde el instituto católico, donde hizo sus primeros estudios, pasó al no-

EL MEJOR REGALO

EL CAJON DE NAVIDAD

de la CONFITERIA DE LAS FAMILIAS, Bs. As.

Contiene los artículos siguientes de las casas y marcas más acreditadas:

1 Bot. entera dulce / 1 " " medio seco	CHAMPAGNE Moet et Chandon	Rep.: A. y G. Cahen
1 Botella entera	PORTO Lacrima Christi "Banquete"	Imp.: B. Fernández Gayol
1 Botella entera	ANISADO BOSCH	Rep.: A. y G. Cahen
1 Botella media	COGNAC ROBIN SUPERIOR	Imp.: Mignaquy y Cía.
1 Botella media	LICOR BENEDICTINE	Rep.: A. y G. Cahen
1 Botella media	YZARRA LIQUEUR JAUNE	Imp.: Mignaquy y Cía.
1 Botella entera	SIROP DE FRAISES	De: Inchauspe y Cía.
Cuatro especialidades	EN UNA CAJA "RAGGIO"	Imp.: L. Raggio y Hnos.
1 cartonaje fin 250 gr.	CON BOMBONES JACQUIN	De: L. Jacquin, París
1 Caja elegante	CON BOMBONES CALEY	Rep.: P. Hudson Shepherd
500 gr. en una caja de	TURRON DE ALMENDRAS	De la CONFITERIA DE LAS FAMILIAS
400 gr. en una lata	CON CARAMELOS CARRES	
700 gr. en una caja de	MASAS ESPECIALES	

A CUALQUIER PUNTO DE LA REP. ARGENTINA REMITE LA

CONFITERÍA DE "LAS FAMILIAS"

EL CAJON DE NAVIDAD, ENVIANDO EL IMPORTE DE: 30 PESOS

Dicho importe puede ser remitido, bajo sobre certificado a DOMINGO ACAL "Confitería de las Familias", CORRIENTES 1799, esquina Callao, B. Aires, en giros postales, cheques, órdenes a la vista contra casas de comercio establecidas en Buenos Aires, siempre que se adjunte el flete de 25 kilos hasta el punto de destino.

OBSEQUIOS. — En todos los cajones colocará la CONFITERIA DE LAS FAMILIAS una Agenda "Mignon", de cuero, para 1917, y en algunos cajones un reloj de valor de los Sres. Mignaquy y Cía.

ANTEOJOS Y LENTES

GRIENSU

GRIMALDI, SUBIRANA & Co.

FLORIDA 118 — B. AIRES

Tome Vd. buena nota

de nuestra nueva e importante

REBAJA DE PRECIOS

250 Kilos carbón de piedra para cocina .... $ 14.25

250 " coke de gas .... " 21.25

250 " Leña de quebracho colorado, hachado .. 6.80

PUESTO EN SU COCINA

No tiene usted que gastar un centavo más.

¡PESO GARANTIDO!

HAGA SUS PEDIDOS POR ESTOS TELEFONOS:

U. T. 75, 95, 296, 319 Barracas o 545 Mitre — Coop. 253 Avellaneda y 239 Barracas

ROMA & Cía.

Pavón 66-70 — Avellaneda

El te de los Reyes y de la aristocracia mundial

TE TWINING

Importadores: A PHILIP y Cía. Cangallo 456 (U. T. 3881 Ada.)

...miembro de la compañía de Jesús en donde había edificado a sus compañeros y maestros con el fervor de sus virtudes. Allí le sorprendió la guerra, teniendo que cambiar la sotana por el capote del soldado. Poco tiempo ha permanecido en el frente, y en su breve vida de soldado, la poderosa luz de su fe ha iluminado el doloroso horror de las trincheras y ha enfervorizado con su ejemplo a sus compañeros, continuó siendo en las filas el religioso, el apóstol que con su palabra y con su abnegación alentaba a todos, y murió al fin como un héroe.

Bernardo —el otro hermano— muerto también heroicamente, había seguido el camino tradicional de la familia, había continuado la obra del gran Luis Veuillot. Era vicepresidente de la Juventud Católica de París, periodista, redactor de los "Anales de la Juventud Católica", cronista de las principales excursiones de propaganda realizadas por dicha juventud, redactor de "Vida Nueva" y orador elocuentísimo. Era, en fin, un verdadero Veuillot.

Todos estos tesoros de talento, de entusiasmo y de piedad han quedado sepultados en un momento en el fondo de una sangrienta trinchera. Lo pedía la patria, y estos nobles hijos no titubearon un instante.

◉ ◉ ◉

El lunes próximo se efectuará el enlace de la señorita Antonieta Ferro con el doctor Agustín M. Bianchi.

Serán testigos del acto civil, por parte de la novia, los señores Juan Cassiau, Máximo Levi y Agustín Ferro, y por el novio los señores ingeniero naval Manuel Bianchi y doctores Raúl Fontel e Idelfonso Bustinduy.

La ceremonia nupcial será bendecida en la casa de la contrayente, actuando como padrinos la señora Lorenza U. de Sacón y el capitán Pablo Ferro.

En casa de la novia habrá una recepción de carácter íntimo.

◉ ◉ ◉

De Belgrano:

Se ha concertado el enlace de la señorita María Teresa de la Torre con el doctor Juan A. Jons.

◉ ◉ ◉

A mediodía continuaba siendo gravísimo el estado de la señorita Catalina Méndez Frías.

—Sin mayores alternativas, el doctor Manuel Gorostiaga.

—Sigue delicado el doctor Adolfo E. Dávila.

—Enferma la señora Elvira Landívar de Calvo.

—Guarda cama la señora Ana Gainza de Lynch.

Esta tarde han sido traídos de Cacheuta los restos de la niña Matilde, hija del señor Miguel O'Farrell y señora María Isabel Racedo de O'Farrell.

El sepelio se ha efectuado en la Recoleta, con numeroso acompañamiento.

◉ ◉ ◉

Han llegado:

De Europa el señor Gonzalo Sáenz y señora Isabel Briones de Sáenz.

—De Ramos Mejía el señor Adolfo Labougle, su señora Luisa Carranza y su hija Lucrecia.

—De Tucumán el señor Eduardo Padilla.

—De Carlos Casares el señor Diego Basualdo.

—De Europa el señor José Bidau y familia.

—De Tucumán el señor Laurencio Leal Lobo.

—De Rosario los señores Luis Fillol y Manuel Ibarlucea.

◉ ◉ ◉

Han partido:

Para Santa Fe el señor Ricardo Cullen Crisol.

—Para Olivos el señor Santiago Brián y su señora María Gómez.

—Para Tandil la señora Laura Justo de Casado y familia.

—Para Rosario la señora Manuela Pérez de Marull, las señoritas Amalia Carlés y María Julia Coronado.

—Para Montevideo la señora Emma Almeyra de Arredondo y sus hijas Laura y Delfina, el señor Gregorio Newton y familia y el señor Guillermo Villalba.

—Para Córdoba el señor Honorio Saavedra y las señoritas Sara y Clara Saavedra.

—Para Moreno el señor José Antonio Sanguinetti y familia.

—Para Bernal el señor Joaquín Figueroa, su señora María G. de Figueroa y sus hijas Clotilde y Etelinda.

—Para Montevideo el señor Pablo J. Ciocca y sus hijas Ercilia y Adelina.

◉ ◉ ◉

Curiosa investigación es la que se está realizando en Estados Unidos, según un cronista del "New York American".

Se ha elegido al efecto las ciudades de Chicago y Nueva York, encargándose de la investigación el doctor Herman Adler, profesor de psiquiatría en la universidad de Haward y antiguo miembro del Instituto Psicopático de Boston.

Los fondos para esta clase de investigaciones serán donados por la Fundación Rockefeller.

Se trata de descubrir entre los habitantes de las mencionadas ciudades quién es loco y quién no lo es. Radica la importancia de este nuevo problema en el hecho, demostrado por fidedignas estadísticas, de que el número de dementes ha aumentado en una proporción alarmante en los últimos tiempos.

El censo federal de los Estados Unidos en 1910 demostró que en dicho país existían 187.454 locos en las diversas instituciones de esa índole.

Norte América gasta anualmente en el cuidado y manutención de dementes ¡cincuenta millones!

La comisión de trabajo de los Estados Unidos ha calculado que cada loco, entre las edades de 17 a 45 años, cuesta al Estado 700 dólares, es decir, 162 millones de pesos oro por año.

Pero lo más interesante, y quizás lo más importante de este problema, es la multitud de semilocos que andan sueltos. Su número es desconocido. Es para tener una idea más o menos exacta del porcentaje de éstos que se están llevando a cabo los estudios que nos ocupan.

El profesor Joseph Grasset, distinguido psicópata francés, ha publicado una lista de conocidos personajes históricos que, según él, debían ser clasificados como semilocos. En la mencionada lista descubrimos los nombres de Sócrates, Pascal, Tolstoi, Maupassant, Molière, Napoleón, Zola, Balzac, Víctor Hugo, Tasso, Poe, Lord Erskine, Watt, Cromwell, Goethe, Schiller, Byron, Darwin, Schumann, Donizetti, Chopin, Wagner, Mozart, Beethoven, Rossini, Berlioz y otros genios que el profesor mencionado considera "inferiormente constituídos".

Las peculiaridades que han hecho que estos personajes sean clasificados como semilocos no son extraordinarias; más aún, son fáciles de hallar en muchas personas que se jactan de muy cuerdas; son costumbres, maneras, hábitos, tendencias o ideas que a uno se le ocurren sobre la manera de vestir, de comer, de caminar, de hablar o de escribir.

Según la ciencia médica moderna, los individuos que padecen de esas "originalidades" merecen especial consideración de parte de la sociedad, pues son irresponsables de sus actos. Entre los grandes hombres abundan los ejemplos de esa naturaleza. Sócrates padecía de alucinaciones. Pascal escribía cosas incoherentes; Comte solía salir de su casa y se olvidaba de regresar a ella. Según el profesor Grasset, la mayoría de los novelistas rusos del siglo XIX pertenecen a dicho grupo. Tolstoi, por ejemplo, desde muy joven tuvo la idea de volar, y una vez se arrojó desde una ventana sufriendo un grave golpe. Emilio Zola contaba el número de picos de gas que hallaba en la calle, los números de las casas y los de los carruajes de alquiler. Sumaba todas las cifras como si fuesen unidades y si el total era un múltiplo de tres se sentía extremadamente feliz; no así si resultaba múltiplo de siete.

Los estudios realizados en los últimos tiempos en hospitales, asilos, hospicios y otras instituciones de caridad, han demostrado que la gran mayoría de los internados en esos lugares son mentalmente débiles, inferiormente constituídos; pero no se ha hecho nada por saber qué porcentaje de la población pertenece a los semilocos.

Mientras tanto esperemos los resultados de las investigaciones que ahora se están llevando a cabo en Chicago y Nueva York, para entonces tener idea exacta de quiénes son locos y quiénes no lo son.

◉ ◉ ◉

De Rosario:

Bajo los auspicios de la Sociedad Damas de Misericordia se realizará el 7 del mes entrante en el teatro Colón una velada a beneficio de los asilos maternales.

La Compañía local Ciudad de Rosario, que con esta función inicia su temporada, pondrá en escena "La moral de Casimiro", "El esquinazo" y "Concurso de belleza".

La comisión patrocinadora está compuesta por las señoras María Paganini de Carbó, Laura Granel de Sánchez, Adela Hertz de Rodríguez, Clara Alberdi de Correa, Paula Garay de Lasaga y Rosaura Granel de Ortiz; se ha resuelto no repartir las localidades.

—Monseñor Vassallo de Torregrosa, nuncio apostólico en la República Argentina, visitó la iglesia de San Francisco Solano, así como la escuela gratuita y escuela taller de niñas que sostienen los PP. franciscanos del barrio Echesortu, mostrándose muy complacido de la obra que realizan estos misioneros, como también del adelanto en que se encuentra el nuevo templo que se está construyendo, el que, una vez terminado será uno de los más hermosos de esta ciudad.

—El domingo próximo a las 9 de la noche se estrenará en el Rosedal la garden party organizada por una comisión de damas a beneicio de los asilos maternales que sostiene la sociedad Damas de Misericordia.

La fiesta continuará los días 8 y 10 del mes entrante.

—Hoy se celebrará en la iglesia de Nuestra Señora del Rosario el anunciado funeral en homenaje a la memoria de S. M. I. R. apostólica Francisco José, emperador de Austria y rey de Hungría, fallecido recientemente.

—En el teatro Colón se realizó anoche el primer ensayo de la comedia "El genio alegre", que se representará en la fiesta a celebrarse el sábado próximo a beneficio del museo y biblioteca de la escuela normal número 2, que dirige el señor Martín Herrera.

—Para el 23 del mes entrante se ha fijado definitivamente la realización del anunciado concierto sinfónico a favor del Hospicio de Huérfanos, que sostiene la sociedad Damas de Caridad.

—Completamente restablecida se encuentra la señora Ramona Ortiz de Colombres.

—Hállase enferma la señora Matilde Díaz de Fernández.

—Enferma la señora María Cristina González del Solar de Larrachea Muñoz.

—Mejorada la señora Teresa Paglieri de Santamaría.

—Enferma la señora Jacoba Larrechea de Ferreyra.

—Sigue mejorando la señora Laura Guena de Ortiz.

—Enfermo el señor Vicente Gregorio Funes.

—Sigue siendo delicado el estado de salud de la señorita Celia Bernard.

—Continúa siendo delicado el estado de salud de la señora María Luisa Lacoste de Laborde.

—Para Córdoba partió el señor Manuel Pinto y sus hijas Angélica y Eloísa.

—Para la capital federal se ausentó el senador señor Joaquín Lagos.

—Para el mismo punto el senador doctor Enrique Thedy.

—De Santa Fe el señor Enrique Rodríguez Llames (hijo).

—De igual punto el señor Ramón Marull.

—Para la metrópoli anoche el señor Fernando Pessan.

—De Ordóñez (Córdoba) el señor Ricardo D. Saccone.

—Para Buenos Aires el señor Manuel Delpino.

—A Ballesteros (Córdoba) el doctor Ricardo Caballero.

—A Buenos Aires el señor Domingo Quinteros.

Instrucción Pública

COLEGIO NACIONAL

BUENOS AIRES

Mañana, de 2 a 4 p. m., se expedirán los permisos para exámenes libres, de cuarto, quinto y sexto año.

Las solicitudes para rendir examen de ingreso se recibirán hasta el 5 de diciembre, inclusive, plazo improrrogable.

FEDERACION DE ESTUDIANTES SECUNDARIOS, NORMALES Y ESPECIALES.

La Federación de Estudiantes Secundarios, Normales y Especiales ha resuelto dictar cursos gratutitos para alumnos aplazados y libres, los que se dictarán por la mañana, durante los meses de vacaciones en la escuela normal número 9 de la capital, calle Callao 450.

La inscripción permanecerá abierta desde el 2 hasta el 17 de diciembre, en el mismo local.

Los cursos a dictarse comprenderán todos los de los colegios nacionales y escuelas normales, comprendiendo las siguientes materias: Matemáticas, física, geografía, química, ciencias sociales y afines; psicología, historia natural, literatura, francés, castellano, dibujo e inglés.

CENTRO DE PROFESORES DE ENSEÑANZA SECUNDARIA

La comisión de este centro en su última sesión recibió el informe del presidente doctor Horacio Damianovich, de las gestiones que se le habían encomendado ante la comisión de presupuesto de la honorable cámara de diputados de la nación, con motivo del proyecto presentado por el diputado doctor Arce, y según el cual se rebajan los sueldos a los profesores de enseñanza secundaria.

El secretario dió lectura a la nota presentada al presidente de la cámara de diputados. Al mismo tiempo se resolvió presentar al ministro de justicia e instrucción pública una nota pidiendo se tengan en cuenta para los nombramientos de profesores a los diplomados en los diversos institutos nacionales. Además, en dicha nota se indicará también la conveniencia de no dejar caer en desuso la disposición del ex ministro de instrucción pública, doctor Tomás R. Cullen, que obliga al personal docente de los colegios nacionales incorporados a rendir las pruebas de competencia ante el Instituto Nacional de Profesores secundarios.

COLEGIO NACIONAL

"MARIANO MORENO"

Los exámenes orales de alumnos regulares del turno de la mañana comenzarán mañana, a las 8.30 a. m., de acuerdo con el horario siguiente:

Mesa 1.a, Historia. — Escuela intermedia (1er. año), 4.a división 2.o 1.a 2.o 2.a. Colegio Nacional: 3.o 2.a, 2.o 4.a y 2.o 5.a. Mesa 2.a, Historia; escuela intermedia, 3.o 1.a; colegio nacional, 2.o 1.a, 2.o 3.a, 4.o 1.a y 2.a, 1.a y 3.o 1.a. Mesa 3.a, Historia, escuela intermedia: 1.o 2.a, 3.a 5.a y 6.a colegio nacional, 5.o 2.a, 2.a 3.a y 6.a. Mesa 4.a, Historia y Geografía, escuela intermedia, Geografía, 1.o 6.a, 5.a y 4.a colegio nacional, 2.o 5.a y 3.o 2.a; Historia, escuela intermedia, 1.a 1.a, y colegio nacional 3.o 3.a. Mesa 5.a, Castellano, colegio nacional, 2.o 3.a, 5.a y 6.a; 3.o, 2.a y 3.a, escuela intermedia, 1.o, 1.a, 4.a y 5.a. Mesa 6.a, Castellano y lectura; castellano, escuela intermedia, 2.o 3.a, 1.o 2.a y 3.o 1.a; colegio nacional, 3.o 1.a, literatura; colegio nacional, 4.o, 1.a y 2.a, 5.o, 1.a y 2.a. Mesa 7.a: Geografía, escuela intermedia, 1.o 3.a, colegio nacional, 2.o 1.a, 2.a, 3.a y 4.a. Mesa 8.a, Geografía: E. I. 1.o 1.a, 1.o 2.a, 2.o 1.a, 2.o 2.a; C. N., 3.o 1.a, 3.o 3.a, 4.o 1.a, 4.o 2.a, 2.o 6.a. Mesa 9.a, Química: C. N., 5.o 1.a, 5.o 2.a; E. I., 3.o 1.a. Mesa 10, Francés: E. I. I., 1.o 5.a, 1.o 2.a, 1.o 3.a, 1.o 4.a, 1.o 1.a, 1.o 6.a; C. N., 2.o 1.a, 2.o 2.a, 3.o 2.a, 3.o 2.a, 3.o 3.a, 4.o 1.a, 4.o 2.o., Mesa 11, Inglés: C. N., 4.o 1.a, 3.o 3.a, 2.o 2.a, 2.o 5.a. Mesa 12, Matemáticas: C. N., 2.o 2.a, 3.a 2.o, 6.o 3.o, 2.a 3.o, 3.a, 4.o, 1.a; E. I. I., 1.o 4.a, 1.o 5.a. Mesa 13, Matemáticas: C. N., 3.o 1.a; E. I., 1.o 6.a, 1.o 3.a. Mesa 14, Matemáticas: C. N., 2.o 4.a, 2.o 5.a, 2.o 1.a; E. I., 1.o 1.a. Mesa 15, Matemáticas, escuela intermedia:

Los exámenes de alumnos libres comenzarán mañana, 1.o de diciembre, a las 8.30 de la mañana, de acuerdo con el horario y la formación de mesas que a continuación se detallan:

Castelano, 1er. año: Presidente, señor Clemente Bagnat; voc., señor Juan Alvarez; voc., doctor Enrique Listar. Castellano, 2.o año: Presidente, Esteban Ríos; voc., señor Ramón Igarzábal; voc., señor José Luis Silva. Castellano, 3.o, y Lit. 4.o y 5.o año: Presidente, doctor Manuel A. Marini; voc., doctor Roberto F. Giusti; voc., señor Inocencio J. Romero.

COLEGIO NACIONAL

"DOMINGO F. SARMIENTO"

Mañana, a las 8 a. m., en este colegio nacional comenzarán los exámenes orales de alumnos regulares, de acuerdo con el horario que se encuentra a disposición de los interesados en la secretaría del mismo, calle Libertad 1263.

COLEGIO NACIONAL

"MANUEL BELGRANO"

Los exámenes orales de alumnos regulares, del turno de la misma, comenzarán mañana 1.o de diciembre, a las 8 a. m., de acuerdo con el siguiente horario:

Primer año: Primera división, castellano; 2.a íd., historia; 3.a íd., francés; 4.a íd., castellano; 5.a íd., inglés; 6.a íd., dibujo y estenografía; 7.a íd., (a las 9.30), dibujo; 8.a íd., historia. Turno de la tarde, a las [illegible] p. m.: 5.a división, castellano; 6.a íd., historia; 7.a íd., matemáticas; 9.a íd., matemáticas.

Segundo año, turno de la mañana, a las 8: Primera división, matemáticas; 2.a íd., geografía; 3.a íd., francés. Turno de la tarde, a las 3: 1.a división, dibujo.

Tercer año, turno de la mañana, a las 8: 1.a división, álgebra; 2.a íd., ciencias naturales. Turno de la tarde, a las 3: 1.a división, dibujo; 3.a íd., geografía.

Cuarto año, turno de la mañana, a las 8: 1.a división, lectura; 2.a íd., historia. Turno de la tarde, a las 3: 1.a división, francés.

Quinto año, turno de la mañana, a las 8: 1.a división, física; 2.a íd., historia. Turno de la tarde, a las 3: 1.a división, matemáticas.

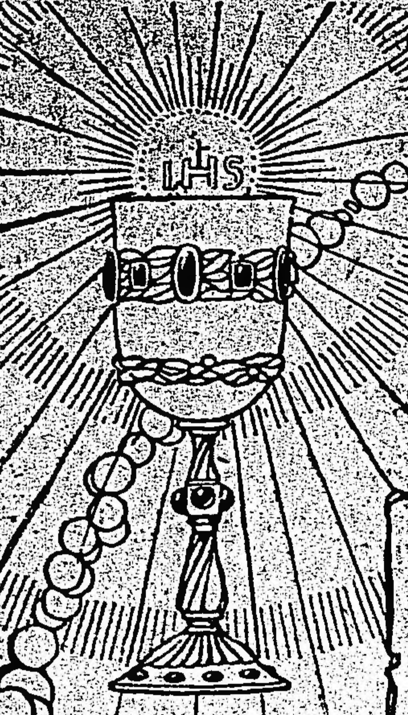

Primera Comunión

Con motivo de las tradicionales fiestas del 8 de Diciembre, Gath & Chaves que ha hecho de los departamentos infantiles una especialidad a todas luces insuperable, exhibe en su Casa Central un espléndido conjunto de artículos para niños de ambos sexos.

2782-**Vestido** para primera comunión, en clarín de superior calidad, todo adornado con alforzas, cinturón del mismo género, cuello y puños con puntilla; para años 14, $ 20; 12-13, $ 18; 10-11, $16; 8-9, $ 14; y 7, $ **12.-**

75-**Traje** confeccionado en casimir negro, pura lana de la mejor calidad, con doble solapa, una de seda y la otra del mismo casimir del traje; para niños de años 14-15, $ 39.—; 12 a 13, $ 37.—; 10 a 11, $ 35.—; y 8 a 9, **$ 33.00**

Tules de algodón, con guarda bordada o vainillados, desde $ 7.50 a ......$ **5.20**
Los mismos, en seda, $ 7.50 y **6.50**
Tules confeccionados, con coronitas de flores menudas, $ 11.50, 10.50 y **8.50**
Coronas de rositas u otras flores, desde pesos $ 4.50 a...$ **1.50**
Rosarios en imitación marfil, **0.95**
Rosarios en nácar, con incrustaciones de plata, $ **3.50**
Rosarios de cristal, a ....$ **3.80**
Limosneras en seda, varios modelos, a $ 5.90, 2.50 y ....$ **1.90**
Limosneras en clarín, con entredós o bordadas, a $ 5.50, 4.20 y......$ **3.20**
Libros de misa, tapas de celuloide, desde $ 5.90 a ....$ **1.80**
Libros de misa, tapas de cuero, a 4.80 y..............$ **1.90**
Bonnets en tul, con ruche de cinta liberty, desde $ 7.50 a $ **2.25**
Lazos de clarín, con alforzas y entredós, desde 8.50 a $ **1.90**
Lazos de seda, con alforzas y entredós. $ 22.00, 16.50 y $ **10.50**
Medallas para primera comunión, desde $ 2.50 a.....$ **0.05**
Estampas a $ 0.30, 0.20 y...................$ **0.10**
Camisas de batista, todas hechas a mano, adornadas con puntillas de hilo, pasa-cinta y moños de cinta de seda, para niñas de años: 14, $ 4.00; 12-13, $ 3.80; 10-11, 3.60; 8-9, $ **3.40**
Calzones haciendo juego, para niñas de años: 12-14, $ 4.00; 10-11, 3.80; 8-9, a ....$ **3.60**
Camisones haciendo juego, para niñas de años: 14, $ 7.00; 10-12, $ 6.50; 8-9, a ....$ **6.00**
Enaguas con corpiño, en batista, hechas a mano; con gran volado, adornadas con entredós de valencianas, pasacintas y moños; para niñas de años: 12-14, $ 7.90; 10-11, $ 7.40; 8-9 $ **7.00**
Medias blancas de hilo, para niñas de años 8-14, a $ 2.90 y $ **1.90**
Zapatos en cuero blanco, para niñas, con una tira, moño, de seda, marca «Aguila», Nos 38, el par $ 11.25; 37, $ 10.75; 36, $ 10.25; 35, $ 9.75; 34, $ 9.25; 33, $ 9.00; 32, $ 8.75; 31, $ 8.50; 30, $ 8.25; 29, $ 8.00; 28, $ 7.75; 27, a ....$ **7.50**
Zapatos en gamuza blanca, para niñas, forma a la inglesa, modelo especial para fiestas, Nos 31-35, el par a $ 8.50; 28-30, $ 8.00; 27 a ....$ **7.50**

46-**Elegante Traje** cazador, en sarga negra y azul, con solapas de saco, modelo muy distinguido para niños de años 12-13, a $ 21.50, 10-11, $ 20.50, 8-9, $ 19.50; y 6 a 7, a.....$ **18.50**

Brazales para 1.a comunión, gran surtido de modelos, en cinta faya o moaré, con flecos de seda, dorados y plateados, a $ 7.50, 7.20, 7.00, 6.20, 5.50, 5.00, 4.50, 3.80, 3.50, 3.20, 2.90, 2.50, 1.80, 1.60 y...$ **1.50**
Escarapelas en cinta de seda, con fleco de cordón de seda, a pesos........ **1.40**
Corbatas (moños), en batista blanca, a pesos......... **0.40**
Guantes blancos, para niños, a pesos.............. **1.75**
Camisas blancas, pechera tableada de fino madapolán, puños dobles, a $ **2.60**
Camisas blancas, pechera hilo extra, especial para smoking; a $ 3.70 y $ **3.50**
Medias largas, negras, de algodón, artículo francés extra, para niños, el par a $ 1.90, 1.70 y...........$ **1.50**
Medias largas negras, en puro hilo, el par a $ 3.10, 2.90 y..............$ **2.70**
Medias largas negras, en pura seda extra, el par a $ 7.00, 6.50 y..............$ **6.00**
Sombrero de paja «rustic» blanca, cinta de seda negra, medidas del 51 al 57, a $ 5.50 y...........$ **3.50**
Gorras en casimir de lana negra o azul, varias formas, medidas del 50 al 57, a $ 4.50, 3.50 y..........$ **2.80**
Sombreros de castor negro, para jóvenes de 12 a 17 años, a ....$ **5.90**
Zapatos para niños, con cintas, en potro charolado; artículo importado, marca «AGUILA», números 37 al 39, el par $ 12.50, 34 al 36, $ 11.50; 31 al 33, $ 10.—; 28 al 30, $ 9.—; 25 al 27, a.............$ **8.00**
Zapatos escotados de charol, para niños; modelo de moda, artículo importado, números 37 al 38, el par a $ 12.50; 35 al 36, $ 11.50; 34, a..........$ **10.50**
Zapatos de potro charolado, con cintas, artículo norteamericano marca «Hanan & Son», para varones, Nos 37-38, el par a $ 17.50; 36, $ 17.—; 35, $ 16.75; 34, $ 16.50; 33, $ 16.25, 32, $ 15.75; 31, 15.50; 30, a ....$ **15.25**

CASA CENTRAL: Florida y Cangallo

THE SOUTH AMERICAN STORES... GATH & CHAVES L.TD

CASA CENTRAL: Florida y Cangallo

CARRERAS DE CABALLOS

HIPODROMO ARGENTINO

LA REUNION DE HOY

Salen de perdedores: JUBEL y ALPATACO

Resultados generales

Se inició la reunión sin que se notara mucho entusiasmo en el público, también escaso, porque el programa confeccionado no ofrecía mayores atractivos.

Sin embargo, creemos que los triunfos han de ser como se esperan, de acuerdo con la lógica, suposición demasiado amable, que el público podrá observar en los resultados completos que publicamos a continuación:

PRIMERA CARRERA

La prueba de vallas tuvo un desarrollo interesante, cosa rara en estas carreras, donde el único atractivo reside en las rodadas...

En los puestos delanteros, casi apareados, corrieron los primeros metros Sunchales, Bajo Hondo, Mérito y Macabeo, retrogradando en la recta apuesta el hermano de Blanco Encalada, pero volviendo nuevamente a ocupar su primitiva colocación entre los dos codos, pasó resueltamente al frente para imponerse al final con entera facilidad.

Sunchales ocupó el segundo lugar, delante de Macabeo y Mogador, que completaron los cuatro puestos del marcador.

PREMIO LORD RAGLAND

Primera carrera—2.500 metros

1	**BAJO HONDO** 67 kilos, por Orange y Blanca Grande, del stud San Eduardo, B. Alarcón.	425	200
2	Sunchales 71, B. Sánchez.	953	578
3	Macabeo 73, N. Benegas.	1511	661
4	Mogador 67, J. Burgos (con Sunchales).		
0	Saltarín 73, J. F. Aguirre.	90	65
0	Mérito 73, M. de los Santos.	1421	655
0	Lindona 65, R. de Wilde.	286	220
		4682	2379

No corrió: Dentelle.

Dividendo: de Bajo Hondo, pesos 20.00 a ganador y 8.80 a placé; de Sunchales y Mogador 4.35.

Ganada por 3 1|2 cuerpos.

Tiempo: 2'52" 1|5.

Cuidador: Jesús Bastías.

SEGUNDA CARRERA

En punta picó Jacobina seguida a corta distancia por nuestra favorita Jubel a la que a su vez también seguían James, Gramillita y Nube.

Sin variar de colocación llegaron hasta el codo, donde pasó Jubel al frente para cruzar el disco en cómodo galope.

Jacobina mantuvo el segundo puesto delante de Nube y Jamás, que finalizaron tercera y cuarta, respectivamente.

PREMIO ESPIRITA

Segunda carrera—1.400 metros

1	**JUBEL** 56 kilos, por Polar Star y Albricias, del stud Las Indias, D. Englander.	5615	2483
2	Jacobina 56, T. N. Fernández.	3003	2219
3	Nube 54 E. Muraña.	2813	1663
4	Jamás 54, J. Etchechurry.	2354	1579
0	Florada 54, M. Colonel	464	376
0	Gramillita 54, G. Benvenutti.	278	282
0	Bretona 53, C. Triani.	1791	1083
		16318	9625

No corrieron: Manón II y La Novia.

Dividendo: de Jubel, pesos 5.25 a ganador y 3.60 a placé; de Jacobina 3.80.

Ganada por 1 3|4 cuerpo.

Tiempo: 1'26" 3|5.

Cuidador: Fausto Gómez.

TERCERA CARRERA

Al frente se destacó Imp, en cuya persecución salieron Robin Hood, Lord Beatty, Tresillo y Ciudadano.

En el codo desapareció el pupilo del stud Alvear, avanzando Lord Beatty, pero en la mitad de la recta nuestro favorito Alpataco definió la carrera a su favor, resistiendo al final el recio ataque que se llevara Tresillo.

Tercero se mantuvo Lord Beatty, delante de Vendaval.

PREMIO PUSHING

Tercera carrera—1.600 metros

1	**ALPATACO** 56 kilos, por Druid y Alina, del stud Tandil, A. Navarro.	7014	3337
2	Tresillo 54, R. Carabajal.	1505	1229
3	Lord Beatty 56, D. Englander.	5601	4046
4	Vendaval 56, J. Fernández.	1217	843
0	Atila 56, M. Lema.	1250	956
0	Tocles 54, S. Blanco.	516	427
0	Imp 56, F. Arcuri.	2375	2058
0	Betso 53, F. Barrozo.	1170	1407
0	Robin Hood 54, A. Denna.	619	505
0	Ciudadano 56, E. Saavedra.	535	437
0	Luneville 56, M. Acosta.	780	732
		22582	15984

No corrieron: Miguel Angel, Lamento, Talcahuano y Aquilón.

Dividendo: de Alpataco, pesos 5.80 a ganador y 3.15 a placé; de Tresillo 5.10; de Lord Beatty 2.95.

Ganada por un pescuezo.

Tiempo: 1'40".

Cuidador: Angel Leyras.

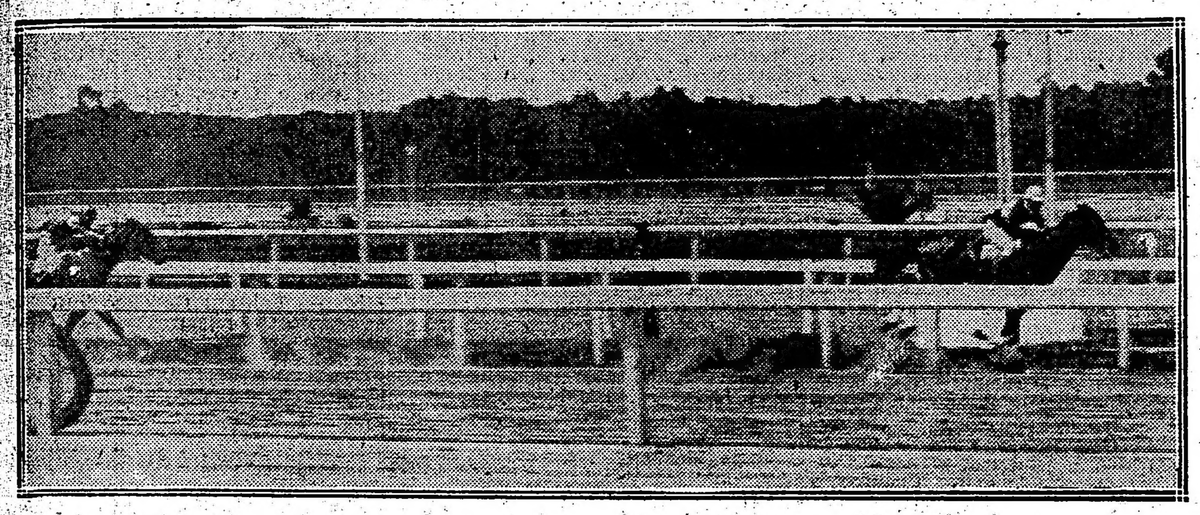

Llegada de la primera carrera — Primero Bajo Hondo, segundo Sunchales, tercero Macabeo, cuarto Mogador

CUARTA CARRERA

Hizo el tren Aspirante, destacándose varios cuerpos, perseguido por el favorito Pata de Gallo, Sánchez, Petain y Aluminio.

Al enfrentar la recta dió Aspirante por terminada su misión, avanzando Sánchez, que continuó hasta el disco con ventaja.

En los tramos finales avanzó desde los últimos puestos Waterville llegando a comprometer seriamente la victoria de Sánchez que solamente se impuso por una cabeza.

Tercero El Tony, cuarto Aspirante.

PREMIO DEVIL MAN

Cuarta carrera—1800 metros

1	**SANCHEZ** 57 kilos, por Surprenant y Carucha, del stud Onix, M. Acosta.	4848	3489
2	Wateville 45, R. Romanelli.	381	376
3	El Tony 56, G. Benvenutti.	3429	2716
4	Aspirante 46, A. Quinteros.	1518	1244
0	Zanguango 50, E. Gómez (con El Tony).		
0	Eneas 55, N. Olmos.	543	462
0	Pata de Gallo 49, F. Arcuri.	11786	5657
0	Petain 49, M. Lema.	524	606
0	Aluminio 42, F. P. Barrozo.	1888	1360
		24917	15930

No corrieron: Gaiteiro, El Payo, Pandillero y Ave César.

Dividendo: de Sánchez, pesos 9.25 a ganador y 3.45 a placé; de Waterville 15.70; de El Tony y Zanguango 3.90.

Ganada por una cabeza.

Tiempo: 1'52" 3|5.

Cuidador: Gaspar Palacios.

QUINTA CARRERA

Los primeros metros hizo el tren Vino Vino seguido por Florilegio, Castelnau, Ligaroti y Doña Alda.

Pero avanzando Preámbulo al frente se mantuvo hasta la mitad de la recta donde cargó Ligaroti, apareándosele y ofreciéndole lucha de la que salió airoso por escasa distancia el pupilo del stud Touchestone.

PREMIO EVOE

Quinta carrera—1.600 metros

1	**LIGAROTI** 48 kilos, por Méhari y La Lender, del stud Touchstone, A. Quinteros.	3894	2618
2	Preámbulo 53, F. Barrozo.	6425	3249
3	Florilegio 45, M. Acosta.	6216	3532
4	Castelnau 49, D. Englander.	2910	1807
0	Vino Vino 55, A. Navarro.	3045	2111
0	Doña Alda 48, M. Lema.	592	441
0	Well Meant 46, S. Blanco.	3782	2552
0	Ojo Bravo 42, C. Merino.	73	94
0	Espartal 45, R. Romanelli.	988	847
0	Golden Rod 42, O. González.	97	145
0	Parigot 44, P. Cichetti	642	544
0	Aprés-Moi 40, R. Dellagiovanna.	1151	1087
		29805	19027

No corrieron: Pacará, Cacique, Comunal y Mercenario.

Dividendo: de Ligaroti, pesos 13.75 a ganador y 3.95 a placé; de Preámbulo 3.60; de Florilegio 3.45.

Ganada por medio pescuezo.

Tiempo: 1'37" 3|5.

Cuidador: Martín de los Santos.

PREMIO ROLANDO

Sexta carrera—1.500 metros

1	**DIANE ROYALE** 51 kilos, por Bridge of Canny y Diane de France, del stud Lowland Boy, D. Englander.	7615	3822
2	Isoca 51, J. Etchèchurry.	1297	786
3	Ficaria 50, J. Castro.	544	358
4	Malviz 45, J. Alvariza	480	335
0	Fisgona 50, T. N. Fernández.	681	711
0	Mariucha 46, S. Gómez	964	696
0	Our Queen 48, M. Acosta.	8496	5374
0	Deyanira 48, R. Romanelli.	522	426
0	Camboatá 44, A. Quinteros.	423	385
0	Malvasia 43, P. Cichetti.	5194	3000
0	Caravel 40, F. Barrozo	1963	1152
		28179	17147

No corrieron: Ica, Binette y Barbada.

Dividendo: de Diane Royale, pesos 6.65 a ganador y 3.80 a placé; de Isoca, 9; de Ficaria, 14.35.

Ganada por 1 1|2 cuerpo.

Tiempo: 1'32" 4|5.

Cuidador: Telmo Miguez.

PREMIO SIETE Y MEDIO

Séptima carrera—1.700 metros

1	**ESTRO** 52 kilos, por Jardy y Espirita, de la Petite Ecurie, M. Acosta.	5532	—
2	Full Hand 52, A. Quinteros.	2083	—
		7615	—

No corrió Wotan.

Dividendo: de Estro, pesos 2.45 a ganador.

Ganada por 3|4 cuerpo.

Tiempo: 1'45".

Cuidador: Lauro de los Santos.

PREMIO SOLIS

Distancia 2200 metros

1	**FLORIPAR** 60, Lema	9738	3309
2	Corchito 44, M. Acosta	11281	4815
3	Banderaló 53, E. Garc	2620	1490
4	Max Linder 44, J. Ferr	2087	940

Sport: del 1.o 6.50 y 2.75; 2.50; 3.70.

No corrió Tamandaré.

Llegada de la segunda carrera — Primera Jubel, segunda Jacobina, tercera Nube, cuarta Jamás en 1'26" 3|5

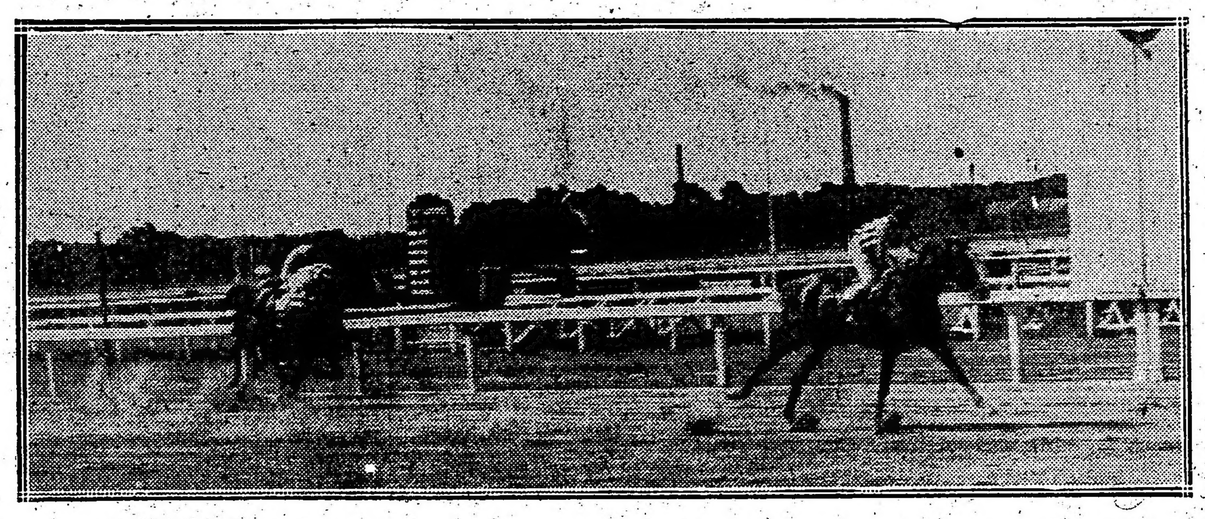

Llegada de la tercera carrera — Primero Alpataco, segundo Tresillo, tercero Lord Beatty, cuarto Vendaval

BAJO HONDO

Harto Bastías de tanto bregar con el hermano de Blanco Encalada y Banderaló, resolvió en buen momento prepararlo para las pruebas de vallas, donde se refugian todos los elementos inútiles de todas las caballerizas y donde éste podría, al fin, obtener alguna victoria.

Bajo Hondo se impuso con entera facilidad, como para que por esta victoria se espere una serie que necesariamente — y lo deseamos — ha de producirse...

LAS CARRERAS DE PERDEDORES

JUBEL—ALPATACO

Fueron nuestros favoritos porque no solamente conocíamos su inmejorable estado de preparación, sino que también estábamos al tanto de otros asuntos más secretos y más significativos.

Así, pues, sabíamos que Jubel merecía a su entraineur ilimitada confianza, lo mismo que Alpataco, potrillo que fué muy cotizado en su anterior compromiso y que por falta de dirección solamente podía admitirse su derrota.

SANCHEZ

Cuando reapareció después de los mil solícitos cuidados de su entraineur produjo una buena performance y hoy más alivianado respondió a las esperanzas de sus partidarios obteniendo una bonita victoria teniendo que defenderse del recio ataque de Wateville un dividendo de grandes proporciones.

Sánchez de tiempo en tiempo hace una gracia y produce efecto... Recordamos que el hijo de Surprenant pareció bueno antes de rendirse y aun ahora tiene su cuarto de hora de popularidad.

LIGAROTI

El hijo de Mehari repitió matemáticamente su última carrera en la que ocupó el segundo puesto a corta distancia de Mamita II que venció entonces.

Hoy siguió de cerca el tren de Preámbulo y en la recta cuando avanzó luchó enérgicamente con el pupilo del stud Asteroide, venciendo por medio pescuezo.

El pupilo del stud Touchstone como muchos de los hijos de Mehari será un elemento muy productivo.

ANDRADE

Aún vive, para disgusto de sus propietarios que entusiasmados con sus primeras performances y su estampa distinguida, lo creyeron un crack... desengaño más grande cuanto que a cada carrera que fué disputando acentuaba más su fracaso.

Andrade ha pasado completamente desapercibido en estos últimos tiempos; no obstante ayer nos llamó la atención nuestro repórter de pistas sobre su estado satisfactorio al darnos cuenta de un ejercicio realizado en la partida con la monta de Muraña.

Pero estamos hartos, también como sus propietarios, de alabar su aspecto, su estado... y todo...!

Conviene dejar a Andrade, como últimamente, en el mayor olvido ..

SIR CARLOS

Después de abandonar las pistas rosarinas, donde se desempeñó con regular éxito, vuelve a ésta para ver si puede costearse la avena nuevamente aquí, el caballo cuyo nombre nos sirve de epígrafe.

Sabemos positivamente que el pupilo de Roncales anda corriendo mucho en privado y en los trabajos a que se le somete demuestra tener voluntad de correr.

Toda una fija se correrán los del stud, con que así: avisados...

PODESTA

Después de haber andado un tiempo por los hipódromos patrocinados, vuelve a ésta el viejo hijo de Valero. Sus achaques no serán causa de que no le permitan desempeñarse como lo hiciese antes, puesto que sabemos que anda bastante bien y podrá todavía ganar alguna carrerita que le salga favorable en este circo. Como lo anticipamos, hará su debut, como jockey, el aprendiz Peñaloza, quien será el encargado de dirigir al hijo de Valero cuando reaparezca.

EL CLASICO CHAPAR

COMENTARIOS

Es este uno de los próximos clásicos de productos a disputarse, en el que se hallan inscriptos varios competidores de clase, cuya actuación en las pistas ha sido hasta ahora descollante y pueden por lo tanto con su sola presencia dar realce e interés a cualquier prueba que disputen.

Es esta la lista de competidores que seguramente cumplirán su compromiso:

Falerna 58 kilos, D. Englander.
Colenso 54, D. Torterolo.
Chispazo 54, D. Cardoso.
Preámbulo 54, P. Cichetti.
Maciste 54, F. Arcuri (dudoso).
Humbertito 54, T. N. Fernández.
Prince 54, G. Ardouin.
Bellegarde 52, F. Arcuri.

En un estudio rápido de las probabilidades de cada uno, el triunfo parece no salir de los tres primeros competidores, Falerna, Colenso y Chispazo, cuya actuación en nuestras pistas ha sido mucho más descollante que la de sus rivales y cuyos últimos éxitos principalmente les dan títulos más positivos y seguros.

No obstante, porque en estas carreras la sorpresa es harto desagradable, vamos a ponernos a cubierto buscando entre los rivales los que pueden tener mejor figuración también por sus antecedentes.

El encuentro de Falerna con Colenso y Chispazo parece interesante, porque la yegua de innegables bondades y hasta tal vez superior, dispensando cuatro kilos iguala probabilidades, ofreciéndose una espléndida oportunidad para consagrarse definitivamente, ya que ahora ha llegado el momento de alternar continuamente con los productos de otro sexo.

Colenso que pasa por un buen momento, ha obtenido en sus últimos encuentros la más brillante figuración, y es de esperar que también en esta oportunidad repita sus performances y confirmé las bondades que desde ya le reconocemos.

Chispazo inició su campaña entre ovaciones delirantes; si lo de la "ronquera" no es grave y su estado se ha mantenido sin decaer, vemos en esta prueba la mejor oportunidad que podía presentársele para su consagración, como lo esperan en el stud Don Gonzalo, donde se le ha tenido como un producto de seguro porvenir.

Indiquemos ahora los principales enemigos que a nuestro juicio no pasan de uno: Preámbulo; ya que Maciste por sus defectos a las vías respiratorias, Humbertito porque reaparece sin haber conquistado títulos para altenar entre estos animales, Prince cuyo valor es escaso y Bellegarde inferior también, a pesar de su regularidad, no pueden temerse como sorpresas.

Preámbulo, en cambio, corre cada vez más — valga la exageración — y teniendo algunas cuentas pendientes con Colenso, y malas intenciones para Falerna y Chispazo, sus probabilidades pueden aumentarse al punto de incluirlo en el cuarteto de los grandes candidatos.

La carrera que no puede considerarse de primer orden, puesto que la calidad de los competidores no pertenece a la categoría más sobresaliente, es sin embargo de sumo interés y de los clásicos que faltan disputarse es este uno de los más importantes.

SALVADORA

La regular pupila del entraineur Lauro de los Santos se prepara para reanudar con éxito su campaña recientemente interrumpida después de obtener varios triunfos.

En mil metros fué tendida por el jockey Amoroso marcando 1'2", a voluntad.

Hipódromo Argentino

LA REUNION DEL DOMINGO

Impresiones generales

Se disputará en la próxima reunión el importante clásico Palermo, prueba que solo reunirá cuatro competidores, pero que por eso no ha de perder en brillo e interés, ya que los cuatro animales que bajarán a la arena lo harán ostentando una preparación esmeradísima y además, son especialistas en la distancia de la carrera, esperándose por lo tanto que el encuentro ha de definirse mediando un final reñidísimo en el que quizás se imponga más que la calidad del caballo la pericia del jockey que lo conduce.

Se presentarán a disputar la importante prima del clásico Palermo los siguientes competidores:

Ocurrencia 58, Domingo Torterolo.
Canora 58, David Englander.
Melik 60, X. X.
Campanazo 60, Máximo Acosta.

Como decimos, el tiro conviene a los medios de los cuatros rivales por que, en realidad, para Ocurrencia, dadas sus extraordinarias ligerezas en esa distancia puede imponer su rush final, así como la misma Canora y hasta Campanazo, agregándo también a Melik que viene a disputar esta carrera en posesión de brillante preparación.

Somos en esta ocasión partidarios de Ocurrencia; creemos que la hija de Val d'Or ha mejorado mucho de estado, no tan solo por la impresión que nos produjo su excelente última performance ganando el Selección, sino que además sabemos que se ha operado en ella un resurgimiento tal que puede confiarse, con mayores esperanzas, en la reivindicación de todos sus fracasos.

Ocurrencia, en efecto, si ha llegado a completar medianamente su estado, se halla colocada en esta carrera inmejorablemente, pues encuentra a sus rivales sino en un mal momento, algo cansados por el rigor de una campaña larga como la que han realizado.

Sin embargo, en el stud Los Rosales tiene absoluta confianza en Canora, confianza muy justa y explicable, dado que la yegua termina de triunfar y su estado ha continuado sin desfallecer aparentemente.

Canora en la actual temporada ha realizado una campaña tan brillante como productiva, y si no ha llegado para ella la hora del reposo no ha de ser porque no se lo haya ganado, sino porque su entraineur todavía confía en el inmejorable estado de preparación de la hija de Campanilla y de acuerdo con el propietario, ha resuelto hacerle disputar este clásico y después el Capital.

Será, pues, un encuentro interesante el de la hija de Val d'Or con la mejor hija de Old Man que ha actuado en la presente temporada.

Y si bien nos inclinamos por la pupila del stud Indecis existe una simpatía hacia Canora que no nos permite ni anunciar su derrota ni anunciar tampoco el triunfo de su rival.

Digamos también que si Campanazo repite su última performance, ha de producir una gran carrera vendiendo cara su derrota y que Melik bien dirigido puede aprovechar las consecuencias de una lucha prematura haciendo valer su ligero rush final.

—

La primera carrera después de las declaraciones de forfait, ha quedado reducida al encuentro de Espartillar, Piña, Vicente López y Sunday, no careciendo por ello de interés, puesto que a excepción de Vicente López que está corriendo mal, los restantes lo han hecho últimamente de manera satisfactoria y como sus fuerzas han sido bien equilibradas por el handicaper, es difícil pronosticar a cual ha de corresponderle el triunfo.

Espartillar ha estado corriendo los handicaps bravos ganando unos y perdiendo otros, pero en estos casos siempre figuró discretamente.

Para demostrar la chance que tiene el hijo de Américo en su próximo compromiso, solamente citaremos una performance, aquella en que dispensándole ventajas de peso a Proteo lo puso en serios aprietos para vencerlo.

Repitiendo dicha carrera, será difícil que lo venza a Espartillar.

—

Piña con 46 kilos es enemiga de mucha consideración. La hemos visto correr el último domingo, cargando bastante peso, todo lo cual no la obstaculizó, y tomando la punta se mantuvo en ella hasta cerca del disco, dando paso a Muñeira y Ronde du Soir a las cuales les daba buena ventaja de kilos.

Si la hija de Cyllene consigue tomar la punta y correr aliviada un trecho, Espartillar y Sunday, tendrán que hacer proezas para alcanzarla, porque Piña además de ligera ha demostrado ser un poquito guapa...

—

Sunday acaba de realizar una excelente performance finalizando segundo a escasa distancia de Don Ramiro, prueba que abona mucho en su favor, máxime cuando le toca disputar una carrera en la que sólo llevará 40 kilos. Bien conducido por el aprendiz que le toque en suerte y repitiendo su última carrera, debe terminar el hijo de Dusty Miller muy prendido... y hasta con ventaja sobre los dos antes citados.

—

En la segunda carrera nuestras preferencias están por dos potrancas que públicamente nada han hecho. Nos referimos a Vaselina y Chatelaine; ambas tienen ejercicios muy sobresalientes y repitiéndolo en carrera entre ellas forzosamente debe definirse los dos primreos puestos de la prueba.

¿A cuál de las dos hemos de preferir cuando llegue el momento de pronosticar? El trabajo del sábado será nuestra guía.

—

En la prueba reservada a potrillos perdedores, nos parece que a Britón se le presenta una buena oportunidad para vengar su última derrota, injusta porque el "premeditado" fracaso de Miguel Angel, le habría dado la victoria a aquél si no hubiera mediado ese contratiempo que lo hizo hocicar a la altura del palo de los 1.600 metros.

Britón con todo que había quedado fuera de carrera, arremetió en los tramos finales, llegando segundo de Rey Moro con acción fácil y desenvuelta.

—

Oro y Azul parece que ha sentido las consecuencias del match que disputó con Leader.

Sin embargo, como en sus ejercicios continúa conduciéndose bien, nos parece acertado no tomar en cuenta su última carrera que fué mala.

—

Chuchín es de los caballos que corren mucho en privado para fracasar públicamente. Por esta causa cuesta ya mucho dinero a su caballeriza.

—

La cuarta carrera reservada a potrillos ganadores hasta de dos carreras, será bien disputada y de difícil acierto.

Changuí cargando 55 kilos si responde a su campaña anterior y a la preparación que ha alcanzado, lógicamente debe imponerse.

El hijo de Fulmen está corriendo

Restaurant Armenonville
AVENIDA ALVEAR (Palermo)
U. T. 533 (Palermo)
YA SE INICIO LA INAUGURACION DE LOS DINERS CONCERT
Con Corderito al asador
a PRECIO FIJO
$ 3.50 el Cubierto $ 3.50

mucho más que al principio; el breve reposo parece que le ha sentado maravillosamente y en su caballeriza confían sacar buen partido de él, en lo que resta de la temporada y en la de verano que se iniciará en el próximo enero.

Chispazo y Art Nouveau son los enemigos mayores de Changuí; el primero porque ha sido convenientemente preparado a fin de que afirme la impresión agradable que dejó al salir de perdedor en una prueba que por su mala largada parecía tenerla perdida, y el hijo de Saint Wolf por su última performance en pos de Well Meant, aunque en la próxima oportunidad el tiro de 1.800 metros puede ser un obstáculo para su buen desempeño.

Se dice también que Menos Uno pertenece a la categoría de los hijos de Américo que hacen campaña...

Por lo pronto anda corriendo mucho y haciendo con ello que su entraineur abrigue esperanzas de sacar un Nitrato.

Es un lindo lance.

Pacalea y Bellegarde son las dos mejores de la carrera de potrancas. Pacalea reaparece en brillantes condiciones y su nuevo entraineur espera obtener con ella muchas y buenas victorias; Bellegarde tiene como título su segundo de Ocurrencia, venciendo a Cantaridina, título por cierto que la reviste de chance para este encuentro. Sin embargo, nos parece que para vencer a Pacalea tendrá que correr mucho y firme la hija de Hexagón.

La Victoria después de aquel cuarto puesto que ocupó en la Polla de Potrancas, hizo abrigar muchas esperanzas a su propietario, las que se fueron esfumando en compromisos posteriores, todos fracasos no bien justificados por cuanto privadamente corre mucho.

¿No será un golpe en la del domingo?

Bizet, Proteo, Estro, Diakova y Mamita II son los que mejor colocados están en la séptima carrera.

Proteo acaba de producir una buena performance en pos de Farol y si la repite sus contrarios difícilmente podrán darle caza.

Mamita con 43 kilos por la forma como se viene desempeñando, es enemiga de no descuidar y más ahora que se sabe que le sobra capacidad para correr una milla abajo de 1'38".

Diakova puede terciar en la contienda, máxime con el escaso peso que le tocará cargar, estando por otra parte bien preparada.

El handicap final es una carrera bravísima que puede ser ganado por cualquiera de los inscriptos.

Retrechero está corriendo mal, pero con 50 kilos la cosa cambiará de aspecto; Cracker siempre es enemigo; Pas-si-Mal con 47 kilos dará que hacer, puesto que desde mucho tiempo atrás no se ve con semejante peso; San Luis 46, enemigo muy temible; Salvadora 44, viene dispuesta a reanudar su seguidilla interrumpida; El Príncipe cada día corre más; S. V. P. con pesos livianos y en largas distancias nos resulta un tigre, y finalmente Marie Antoinette con 41 kilos y lo mucho que anda corriendo, es capaz de cualquier cosa... buena.

El análisis demuestra con elocuencia que en la última carrera del domingo no habrá ninguna fija imperdible: lo mismo puede ganarlo "Chana que Juana".

CONCURSO HÍPICO

Llénese el cupón adjunto y mándese a este diario, Avenida de Mayo 769, sección "Concurso Hípico", antes de las 12 m. del día de carreras, para optar a los siguientes

PREMIOS

1.o Acertando 5 ganadores, 1 caja de 20 atados c. u. de cigarrillos . . . EXITO Argentino
2.o Acertando 6 ganadores, 2 cajas de 26 atados c. u. de cigarrillos . . . EXITO Argentino
3.o Acertando 7 ganadores, 5 cajas de 20 atados c. u. de cigarrillos . . . EXITO Argentino
4.o Acertando 8 ganadores, 10 cajas de 20 atados c. u. de cigarrillos . . . EXITO Argentino

En todos los casos debe indicarse el nombre del caballo y no del stud.

Acertando varios cupones un mismo concurrente, se le deferirá solamente el premio mayor.

HIPODRO ARGENTINO
Reunión del 3 de diciembre de 1916

1.a carrera ....
2.a carrera ....
3.a carrera ....
4.a carrera ....
5.a carrera ....
6.a carrera ....
7.a carrera ....
8.a carrera ....
Nombre ....
Domicilio ....

Cada carta de catedrático debe venir acompañada de un cupón de los cigarrillos EXITO ARGENTINO que contienen las etiquetas de 0.20 cts.

CRONICA SPORTIVA

EL GRAN PREMIO INTERNACIONAL

PIPPERMINT — PARTICULA — MESALINA

Quedó consagrado Pippermint con su victoria última como el mejor caballo que haya corrido jamás en nuestras pistas. Los tradicionalistas verán en tal aserto una herejía, pero no es caso éste de dialectizar. Los hechos evidencian el fundamento de lo afirmado.

No tan solo sus performances en ningún otro caso igualadas, hacen forzosa aquella deducción: el conjunto de sus triunfos, la calidad de sus enemigos y la importancia de las victorias alcanzadas probarían bien la valía del potrillo sinó la demostraran mejor aún la manera como se desempeña en la carrera y la energía incontrastable con que lucha en los finales.

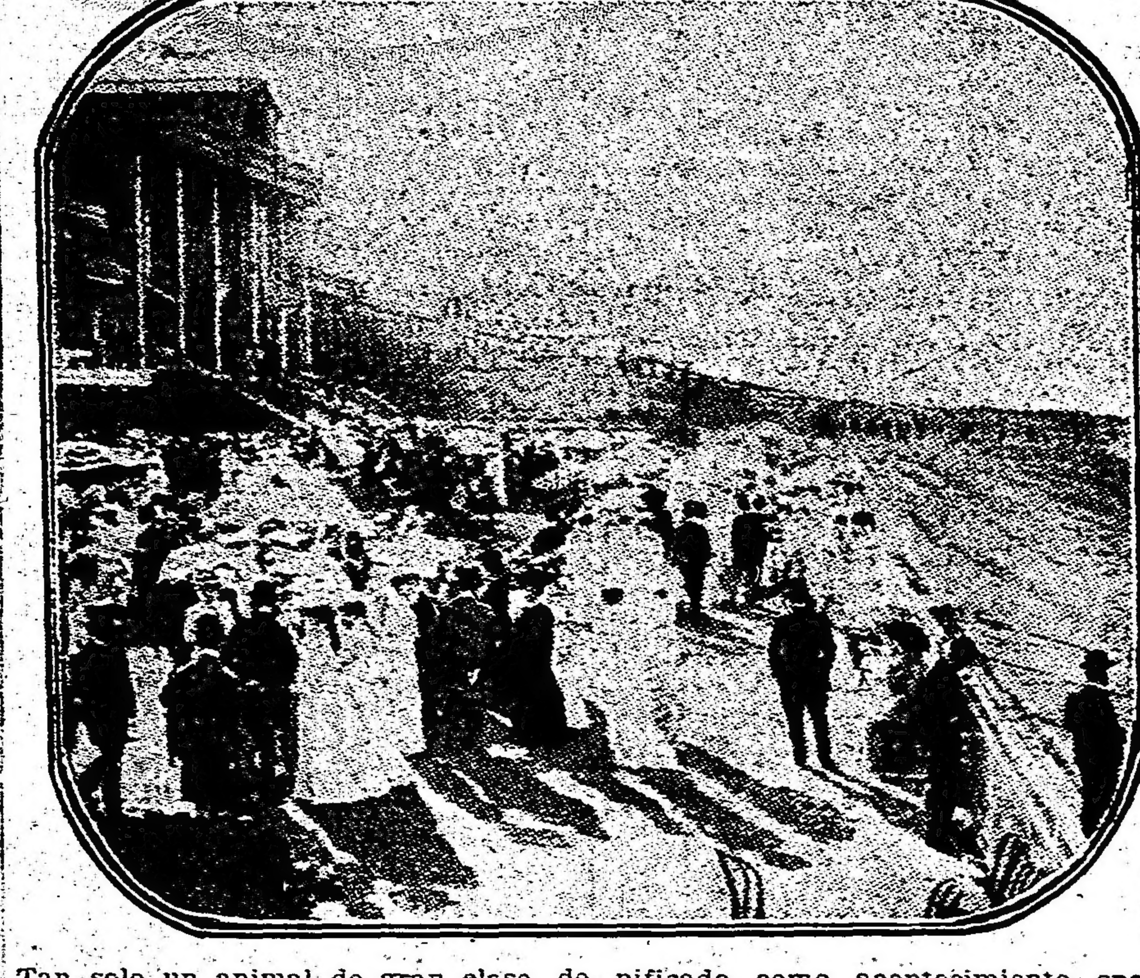

Tan solo un animal de gran clase, de clase excepcional única, es capaz de realizar las hazañas que el valiente tordillo llevó a cabo.

Hasta la distancia de 2000 metros fué nuestro invariable favorito en cuanta prueba figuró. Llegada la ocasión de probarse en 2500 lo elegimos también pero admitiendo ya la posibilidad de un fracaso.

En 3000 metros, por primera vez, le negamos nuestro voto.

Quienes vean las carreras imparcialmente y tengan a más de práctica, algún discernimiento, imaginaron, como nosotros, llegada para Pippermint la hora de la derrota.

Era en efecto casi inconcebible que un mismo caballo, desde la distancia mínima hasta la máxima batiera a todos los productos de su generación: ninguno más ligero que él y más guapo que él ninguno: tal era la premisa y sentarla nos pareció atrevido.

Cuando por primera vez iba el tordillo a medirse contra los viejos luchadores de la pista, contra los héroes de cien jornadas famosas, caballos cuyos bríos y cuya fibra acreditan en páginas gloriosas los anales del turf, juzgamos muy dura la contienda para que de ella saliera airoso y el crack del año. Veíamos en Mesalina una terrible enemiga para el favorito. El resultado de la prueba nos dió completa razón y si bien el triunfo no correspondió a nuestra candidata, tocóle en cambio el mérito de haber sido la única de entre los representantes de las generaciones anteriores a la de este año que haya figurado con honor en la llegada.

Pippermint ha sido consagrado por la opinión como un caballo fenómeno, quede pues en esta crónica la constancia del fallo y quede también al propio tiempo registrada la sanción sportiva que a Partícula corresponde.

La defección de aquella potranca en el premio Coronel Martínez nos movió a desconsiderar sus probabilidades de éxito para el Premio Nacional, luego su actuación sorprendente en esta prueba hizo que desconfiáramos de la regularidad de aquella performanse y ello nos indujo a sostener que no le sería posible competir, regularmente con Pippermint.

La hija de Stiletto ha confirmado sus notables cualidades y está ya en el ánimo de todo el mundo turfista que así como Pippermint es un animal extraordinario, Partícula es una potranca de mérito tan singular que bien puede considerársela como la mejor yegua que hay y hubo en nuestras pistas.

De lo expuesto resultaría que la generación del presente año es de todo punto excepcional. Así lo entendemos.

Ya nos imaginamos cual será la sonrisa con que vengan a leer lo que decimos aquellos que vieron triunfar a Gay Hermit, Indéeis, Camors, Athos, Etoile, Porteño, Buenos Aires, Condesa, Orange, Pillito y tantos otros eximios gladiadores de la cancha.

Rían si quieren los escépticos, pero digan si aquellos caballos demostraron más coraje que Pippermint y Partícula en sus dos carreras últimas.

Digan si vieron más enérgica defensa y ataque más vigoroso en aquellos viejos tiempos memorables. Los dos potrillos serán a su vez caballos, y entonces, ya en la plenitud de sus fuerzas, batirán uno tras otro, todos los records establecidos como mejoraron el último domingo en los 3000 metros del Premio Internacional el mejor tiempo conocido desde que hay carreras en Sud América.

Durará el recuerdo de la reunión pasada no solo por lo que ella ha significado como acontecimiento sportivo sino también como fiesta social y popular.

En muy pocas ocasiones se ha visto el hipódromo más y mejor concurrido. Rara vez un público más entusiasta y numeroso ha presenciado una lucha más emocionante que la que finalizó el clásico y así por todo concepto será de grato recuerdo la reunión del 26 de octubre.

Once caballos se presentaron a disputar la gran prueba.

Pippermint salió el primero a la pista, seguido de Mesalina y Polas; los tres en condición insuperable. Apareció luego Orán, nos pareció que falto de estado. En seguida se presentaron: Partícula, Cordon Rouge y Yuquerí, la yunta admirablemente presentada: Yuquerí algo ceñido.

Pasó después Ultimatún, muy lindo,

Gran Premio Internacional. — 1.o Pippermint, 2.a Partícula, 3.a Mesalina, 4.o Pimiento

luego Pimiento mucho mejor de la mano y en forma general irreprochable.

Después vino Díaz, más lindo si es posible, que el día del Premio de Honor y finalmente se presentó Urunday. Este caballo impresionaba bien a primera vista, luego del examen, nos pareció que estaba débil, por exceso de trabajo probablemente.

La opinión se inclinó desde el primer momento a Pippermint, y resultó netamente favorecido, no tanto sin embargo, como se presumía generalmente.

En el resumen que publicamos va detallada la cotización.

Diéronse dos partidas falsas. A la tercera partió el lote en muy feliz momento. Cordon Rouge puntea, en seguida y detrás de él, a dos cuerpos Pimiento y Pippermint casi apareados le impiden distanciarse. El tren se inició violento, los caballos corren muy tendidos, animados por los jockeys que montados en la cruz de sus cabalgaduras parecen como intimidados por el frenesí de velocidad que los domina.

Mesalina corre última a cuatro cuerpos del lote, penúltimo Yuquerí, antepenúlimo Ultimátun; Orán, Pimiento, Partícula, Urunday y Polas agrupados delante de Ultimátun y detrás de Pimiento forman el pelotón.

En esta disposición cruzan como exhalaciones por ante las tribunas los caballos y el espectáculo es tan hermoso, tan sugestivo el vigor de aquel galope salvaje, que de la multitud estalló un aplauso formidable coreando en su redoblar sonoro, el tronido vibrante de los cascos que retumban en la pista, al pasar la fantástica cabalgata.

Al llegar al primer codo quedó ya Pippermint netamente segundo y Pimiento tras él.

No se altera el orden de carrera hasta llegar a la altura del stud Amianto: allí pasó Díaz a Pimiento y quedó éste en cuarto término. Mesalina se aproxima al grupo colocándose detrás de Ultimátum mientras Yuquerí pierde terreno y queda último.

Al llegar a la recta opuesta a la de las tribunas, Díaz continúa adelantando y se encuentra segundo, seguido de Pippermint y de Pimiento éste Mesalina avanza y se llega al nivel de Ultimatúm, Yuquerí rezagado está fuera de carrera. Partícula gana terreno y al llegar al stud Escocés se coloca cuarta delante de Pimiento.

Dóblase el penúltimo recodo precedido el lote de Cordon Rouge, Díaz corre segundo, Pipermint tercero, Partícula cuarta, quinto Pimiento; Orán y Polas vienen luego, Ultimátum y Mesalina enseguida, después Urunday y lejos detrás del lote Yuquerí.

Tomás Conde ve adelante el peligro y ya muy cerca del codo final lanza su caballo y pasa al frente. Pippermint se precipita en seguida en tanto Partícula inicia su ataque pasando a sustituir a Cordon Rouge que retrograda, mientras Pimiento y Mesalina atacan a su vez al delantero.

Al entrar a la curva pasa Pippermint a Díaz mientras Partícula se le aparea. Doblan el codo algo abiertos y por el lado interior Mesalina aparece iniciando el ataque decisivo. Pimiento, abierto también, persigue a Pippermint y Partícula corriendo en la misma línea que ellos. Díaz desaparece y se confunde en el grupo que Ultimátum encabeza y en el que se encuentran, batidos por completo, Cordon Rouge, Orán, Polas, Urunday y Yuquerí.

La carrera queda limitada a los cuatro delanteros. Estos pasan por frente al paddock viejo: Pippermint delante de Partícula; corriendo ambos por el lado exterior de la pista. Mesalina tercera, pero ganando rápidamente terreno, sigue la línea de los palos.

Pimiento corre cuarto avanzando por el centro de la pista.

El resultado está indeciso, el vociferar de la muchedumbre atrona el aire y los jockeys concentrados en una ansia suprema sin castigar todavía, tendidos sobre el cuello de sus caballos, espían una flaqueza del adversario.

De pronto todo grito cesa y al tiempo en que una exclamación de asombro saluda el impetuoso avance de Mesalina ésta se aparea a Pippermint. Los látigos caen en un chasquear furioso, el tordillo, flanqueado de Partícula que está sobre él casi y de Mesalina que va a aventajarlo, en rabiosas, estupendas estiradas, contrarresta el ataque y en dos penosos saltos en que su máximo esfuerzo se emplea destaca otra vez un cuerpo libre sobre sus adversarios. Mesalina flaqueó y como una ola que se estrellara en la roca, por un momento franjeándola de espuma y resuelve en mansa correntada luego su amenaza iracunda, así la yegua ante la resistencia incontrastable, corriendo ya por la inaudita velocidad adquirida, déjase llegar hasta la raya exhausta ahora e insensible al incitar desesperado de su jockey.

Partícula reacciona, en cambio. Partícula avanza. Partícula gana!... Pero también ésta llega, faltando diez metros para cruzar la raya, el instante de agónica impotencia y el bravo Pippermint destaca otra vez en su final tendida un cuerpo libre de ventaja al trasponer la meta. Tercera Mesalina a un cuerpo. Cuarto Pimiento a un pescuezo. Ultimátum quinto, Polas sexto, Díaz séptimo, Cordon Rouge octavo, Orán noveno, décimo Urunday, último Yuquerí. Lo dicho, en el exordio de la reseña nos revela de mayor comento.

Aprontes generales de ayer

Crucero — Trabajó a la par de Brecha marcando 42" 2|5 en 700 metros.

Cuatrero II — Dirigido por Lema hizo un apronte de 700 metros.

Bizet — Ha sido trabajado por Englander en 800 metros marcando 49" 2|5.

Saca Chispas — Ha seguido sin novedad. Piloteado por Acosta hizo 800 metros en 47" 2|5.

Bucólica II — Ha sido ensayada por C. Fenucci en la partida marcando 41" 2|5.

Thamar — Con Englander pasó 800 metros en 50" 1|2.

Facundo III — Hizo 800 metros en 50" con su peón.

Fratello — Hizo un ejercicio de 700 metros marcando 43".

Chuchín — Hizo una partida de 700 metros sin ser exigida dirigido por Navarro.

Red Jacket — Pasó 1.000 metros en 1'1" 3|5.

Vicente López — Marcó 41" 1|2 en la partida.

ANTIQUARY WHISKY ESPECIAL EL GRAN FAVORITO
E. M. DE SANTA COLOMA CHACABUCO 319
Cognac Bisquit Dubouché

Fulana — Hizo 700 metros en 41" tres quintos.

Precoz — Con E. Saavedra hizo 800 metros en 48" 1|5.

Realeza — Ha empezado sus ejercicios con moderación.

Piloteada por Ardouin hizo la partida con tren moderado.

My Dream — Cubrió 1.000 metros en 1'3" 2|5 dirigida por Fenucci.

Grey Eyes — Anda mucho. Hizo 800 metros en 48".

Matatías — Con el peón cubrió 800 metros en 48".

Proteo — Que anda muy bien, hizo 800 metros en 48".

Tiene un compromiso próximo muy favorable.

La Tentación — Ha sido ensayada en 1.100 metros marcando 1'10".

PEQUEÑA ESTADISTICA

Caballerizas—

Don Gonzalo	$	253.205.25
Los Rosales	"	152.326
Petite Ecurie	"	148.300
Iceache	"	147.679
Alvear D.	"	141.978
Montiel	"	139.635
Zubiaurre J. B.	"	92.400
La Celina	"	83.244
Asteroide	"	72.750
Provincial	"	69.982.50
Yankee	"	69.665
Abrojo	"	63.600
Tricolor	"	61.050
Amistad	"	56.225
Los Cardos	"	53.400
El Aguila	"	50.595
Federal	"	48.875
Indécis	"	48.524
El Talar	"	46.900
Pajonal	"	46.150
Lagrange	"	45.450
Caseros	"	44.550
Saavedra J. C.	"	44.275
Ayuí	"	44.150

Caballos—

Saint Emilion	$	90.036.25
Dijital	$	81.528
Canora	"	73.848
Cabaret	"	68.200
Vadarkblar	"	65.482.50
Gran Señor	"	55.085
La Ñatita	"	45.578
Farol	"	43.100
Arenales	"	43.030
Falerna	"	42.700
Cantaridina	"	37.194
Melik	"	36.042
Diakova	"	35.315
Campanazo	"	35.050
Fachinero	"	34.850
Tabolango	"	34.600
Estribor	"	34.550
Full Hand	"	33.525
Pegaso	"	33.450
Dándolo	"	32.595
Nitrato	"	32.500
Entretenido	"	32.300
Retiro	"	30.500
Aluvión	"	30.150
Perfidia	"	30.050
Cracker	"	29.625
Chucker Out	"	29.350
San Luis	"	29.150

Padrillos—

Diamond Jubilee	$	408.759
Old Man	"	378.401
Cyllene	"	209.111
Greenan	"	199.200
Le Samaritain	"	167.735
Druid	"	167.332.50
Calepino	"	161.378
Saint Wolf	"	159.934
Polar Star	"	137.044
Jardy	"	132.900
Your Majesty	"	130.250
Américo	"	114.200
Dieudonné	"	90.409
Fulmen	"	90.050
Orange	"	87.500
Dusty Miller	"	82.570
Orinoco	"	75.300
Le Samaritain ex Leopard	"	73.350

Jockeys—

Máximo Acosta	92	carreras
David Englander	85	"
Domingo Torterolo	84	"
Francisco Arcuri	68	"
Adolfo Quinteros	39	"
Guido Benvenutti	33	"
T. N. Fernández	28	"
Alfredo Navarro	27	"
Manuel Lema	27	"
Eloy García	26	"
A. Denna	24	"
Enrique Saavedra	24	"
Gabriel Ardouin	22	"
P. Cichetti	21	"
Rafael Rodríguez	18	"

Hipódromo Argentino

Programa oficial para la reunión a efectuarse el domingo 3 de diciembre de 1916:

Primera carrera — 1.600 metros

1	Espartillar	49	3	Vte. López	46
2	Piña	46	4	Sunday	40

Segunda carrera — 1.500 metros

1	Vaselina	56	5	Jamás	56
2	La Violeta	56	6	Chatelaine	56
3	Perle d'Or	56	7	La Novia	56
4	Nacundai	56			

Tercera carrera—1.700 metros

1	Aquilón	56	6	Britón	56
2	Palestrista	56	7	Lord Beatty	56
3	Chuchín	56	8	Atila	56
4	Darling II	56	9	Oro y Azul	56
5	Talcahuano	56			

Cuarta carrera—1.800 metros

1	Changuí	55	6	Parigot	52
2	Hurgón	55	7	Florilegio	52
3	Castelnau	55	8	Art Nouveau	52
4	Chispazo II	52	9	Menos Uno	52
5	Gracian	52			

Quinta carrera—1.800 metros

1	Mustafá	61	4	Canora	58
2	Melik	60	5	Campanazo	60
3	Ocurrencia	58			

Sexta carrera—1.800 metros

1	Pacalea	55	6	My Dream	52
2	Diaspa	52	7	Après-Moi	52
3	Bucólica II	52	8	Infanta V	52
4	Lord Derby	52	9	Bellegarde	52
5	La Victoria	52			

Séptima carrera — 1.600 metros

1	Grey Eyes	57	6	Proteo	48
2	Estro	52	7	Diakova	47
3	Bizet	50	8	Vta. López	49
4	Matatías	49	9	Mamita II	43
5	Vizo Vino	49			

Octava carrera—2.500 metros

1	Floripar	53	6	Salvadora	44
2	Cracker	52	7	El Príncipe	44
3	Retrechero	50	8	S. V. P.	42
4	Pas-si-Mal	47	9	M. Antoinette	41
5	San Luis	46			

INSCRIPCIONES

Para la reunión a efectuarse en Palermo el 7 de diciembre, se han hecho las siguientes inscripciones:

Premio Richepin (vallas), distancia 3.200 metros — Macabeo; Mérim; Sincera II; Gringuito; Sunchales; [illegible]bada.

Premio Comilla, distancia 1.[illegible] metros — La Goyita; Fille de Joie; Constance; Dead Heat; Grana; Nube Incógnita; Fiamma; Longina; Jacobina; La Cotorra; Veracity.

Premio Pico de Oro, distancia 1.[illegible] metros — Bollo, Marín; Britón; Vendaval; Monfalcone; Betso; Naón; Jando; Tresillo; Ciudadano; Lord Beatty; Miguel Angel; Bufo.

Premio Porteña, distancia 1.[illegible] metros — Harlen; Sir Carlos; Rey de León; El Tony; Gaiteiro; Don Ramiro; Pandillero; Aluminio; Pata de Gallo; Pico de Oro; Ton-Ton; Chiflón.

Premio Insula, distancia 1.[illegible] metros — Gracian; Muñeira; Limón; Submarino; Quehuín; Leader; Sa[illegible] Juicio; Changuí.

Premio Floripar, distancia 1.[illegible] metros — Porteña; Doña Alda; Noche Buena; Our Queen; Marie Antoinette II; Muñeira; Piña; Après-Moi; Perfidia; Como; Perjura; Diakova; Mamita II.

Premio Trésor, distancia 1.[illegible] metros — Lauzun; Chucker Out; [illegible]; Corchito; Repique; Podestá; Esmeraldó; San Luis; Matchbox; Zang[illegible]go; Bizet.

Premio Arvejo, distancia [illegible] metros — El Príncipe; The King; [illegible]do III; Salvadora; Majestad.

Hipódromo de La Plata

Programas completos depurados de forfaits para el domingo 3 y viernes 8 diciembre:

DIA 3

Premio Oblea, distancia 1.200 metros — Sir X, Hisopo, Imitador, Lunar, Vietez, Munro, Telégrafo, Tommy, Real Jorge 57 kilos. My Love, Nebulosa, Cachota, Teresita, Rabbia, Lady Mab, Redención, Babel, Epacta, Chuiapona, Madness, La Conquista, Night 55.

Premio Obrera, distancia 1.100 metros — Urutaú, Veil Picard, Picafilli, Chalatán II, Uno, Israel, The Nut, Piriti, Ovando, Ottoman, Ferrari, Califa, Mercachifle, Molière, Caco, Ponce de León, Detroit, Harrier 56 kilos. My Love, Igualdad, Avasalladora, Manija II, Rosa, Teresita, Ruidosa, Fifia, La Rachel, Lady Mab 54.

Premio Ongara, distancia 1.400 metros —Estenia, Puritán 58 kilos, Fels, Libiano, Mirko, 56, Tarquina, Pull, Castañazo 54, Penitenta 52, Mozart, Milchus, Feo 50, Young Fellow 50, Canario, Forajida 48.

Premio Oporto, distancia 1.300 metros. — Real Envido 59 kilos, Fidelio II 56, Tripalao 53, Filón 47, Marabú 45, Torteroia 45.

Premio Orgaita, distancia 2.000 metros. — Mal Palo, Maraschino 57 kilos, Dantón 55, Hídrico 54, Betel, Ermitaño 53, Cristalino, Bonci 51, Lasalle, Filio II 46, Niño Pobre, Beta, Fémur 44, Montefiore 43.

Premio Orene, distancia 1.200 metros — Padín, Cuatrero 57 kilos, Fine Moche, Forejida, Halagueña 55, Buen Tiempo, Mozart, Dean Funes, Munro, Príncipe de Gales, Green Lad, Santurciano, Cruel 54, Paloma, Penitenta, [illegible], Sufragista 52.

Premio Orviola, distancia 1.400 metros. — Bilz 60 kilos, Nandú, Chiaro 53, Yekki, Pashá 51, Miquelón 50, [illegible], Belcha, Merry James 48, Vandal Chief, Palampora, Incendio II, Tanguero 46, Facineroso 46, La Gringuita, Ilusiones, Curdelona 45, La Chatelaine 44.

Premio Osuna, distancia 1.400 metros. — Hormigón 57 kilos, Picaflor 54, Mansilla 52, Marie Leczinska, Puro [illegible], Dormilón, Cuatrero II 48, Billiken II 48, Audemars 45, Spingardi 44, Tarquina, Juanuco, Trenque Lauquen, Herd 43.

Forfaits: Primera carrera, Grana; segunda, Gross Papá, Grandeza, Grana y Madnes; tercera, V. Glory y Augusta; cuarta, Augusta; octava, Don Ricardo II, Tarija, Tripailao, Tareta y Augusta.

DIA 8 (FERIADO)

Premio Paco, distancia 1.300 metros. — Sir X, Hisopo, Imitador, Lunar, Telégrafo, Tommy, Ferrari, Real Jorge 57 kilos, Nebulosa, Teresita, Rabbia, Redención, Babel, Madness, La Conquista, Cachota, Night 55.

Premio Padín, distancia 1.300 metros. — Veil Picard, Fucard, The Nut, Ovando, Ottoman, Merechiffle, Ponce de León, Detroit, Harier, Caco 56 kilos, Igualdad, Manija II, Grandeza, Rome, Teresita, Fifia, Lady Mab, La Sordina 54.

Premio Paisana, distancia 1.300 metros. — Estenia, Puritán 58 kilos, Fels, Libiano, Mirko 56, Tarquina, V. Glory, Pull 54, T. Lauquen 52, Mozart, Milchus, Feo, Santurciano 50, Y. Fellow 50, Forajida 48, Vogler's Nimph 46.

Premio Paloma, distancia 1.400 metros. — Fidelio II 57 kilos, Capitán Plaza, Dormilón 56, Spingardi 51, Castañazo 49, Juanuco, Filón 48, Buen Tiempo 47.

Premio Palmita, distancia 1.600 metros. — Mal Palo 57 kilos, Don Ricardo II 56, Hormigón 53, Cristalino, Bonci 51, Bilz 50, Mansilla 48, Lasalle 46, Dormilón, Beta 44, Guerra 43.

Premio Palanca, distancia 1.400 metros. — Cuatrero II 57 kilos, Forajida, Halagueña 55, Buen Tiempo, Audemars, Sir X, Primer Actor, Mozart, Dean Funes, Príncipe de Gales, Feo, Santurciano, Cruel 54, V. Nimph, Patrulla, Sufragista, Arene, Paloma, Divinidad, Redención 52.

Premio Pasteur, distancia 1.400 metros. — Tarija 57 kilos, Marie Leczinska 56, Tareta, Halagueña 51, La Brava 50, Belcha 49, Tarquina, Palampora 48, Foragida, Estenia 47, Torteroia, Curdelona 46.

Premio Pasión, distancia 1.600 metros. — Bilz 60 kilos, Nandú, Chiaro 53, Y. Pashá 51, Miquelón 50, M. James, Milord 48, One Eyed, V. Chief, Tanguero, Incendio II 47, Facineroso 46, Ilusiones 45, Ferrari, Fucar, Hearty 44.

Forfaits: primera carrera, My Love y Grana; segunda, Gross Papá, My Love, Madness y Grana; tercera, La Brava II y Augusta; cuarta, Augusta; quinta, Tareta, Montefiore y Augusta; sexta, Augusta; séptima, Patrulla y Augusta; octava, Gross Papá y Grana.

DEPORTES

FOOTBALL

FEDERACION ATLETICA DE EMPLEADOS NACIONALES

Esta institución fundada en el año corriente, ha finalizado el fixture de campeonato que con tanto éxito había organizado.

Municipalidad de la Capital se ha clasificado campeón sin haber sido batido en ningun partido de los doce jugados. Es un esfuerzo meritorio que justifica el entusiasmo de sus componentes.

El resultado final es el siguiente:

	J	G	P	E	P
Municipalidad de la Capital	12	11	0	1	23
Dirección General de Puertos	12	9	2	1	19
Ministerio de Agricultura	12	8	2	2	18
Departamento Nacional de Higiene	12	8	3	1	17
Correos y Telégrafos	12	7	4	1	15
Aduana de la Capital	12	6	5	1	13
Taller de Marina	12	6	5	1	13
Footballers Postales y Telegráficos	12	5	6	1	11
Ministerio de Obras Públicas	12	3	8	1	7
Empleados de Ganadería y Tierras	12	3	8	1	7
Telégrafo Nacional	12	3	8	1	7
Contaduría General de la Nación	12	2	8	2	6
Policía de la Capital	12	0	12	0	0

CONSEJO DIVISIONAL

Por falta de quorum no sesionó ayer el consejo divisional de la Asociación Argentina de Football.

MOTOCICLISMO

MOTO CLUB ARGENTINO

En vista de la próxima realización del campeonato de los 200 kilómetros, los dirigentes de esta institución efectuaron el domingo pasado una visita al hipódromo de San Martín, con el fin de tomar las medidas necesarias para los arreglos de la pista; los trabajos se efectuarán bajo la dirección de los señores A. Lodieu y Fermín Blanco.

"Quinto Criterium Argentino" de Buenos Aires a Rosario, en su próxima reunión la comisión directiva determinará la fecha en la cual se realizará esta clásica prueba.

CLUB MOTOCICLISTA NACIONAL

Hoy jueves, a las 7 p. m., será cerrado el registro de inscripciones para la carrera de motocicletas y sidecars, que bajo el nombre de Premio Primaveral de 1916, ha de disputarse el domingo próximo sobre el circuito del Oeste.

La comisión directiva del Club Motociclista Nacional ha adoptado todas las resoluciones convenientes para asegurar el éxito de la prueba, habiendo designado la comisión de carreras, que quedará constituída en la siguiente forma:

Jueces de salida y llegada en San Justo: señor Lorenzo Ezcurra, ingeniero Pablo Longoni y señor Angel Traverso.

Cronometristas: señores Mariano de la Fuente, Arnoldo Bernasconi y Amadeo H. Canale.

Contralores en Haedo: señores Anselmo Speciali y Germán Frers; en Ituzaingó, 1ra. sección, señores Félix Marie y Juan Darré; en Ituzaingó, 2.a sección, señores Alberto Lacroix y Rodolfo Soldán; en Libertad, señores Humberto Pless y José de la Fuente; en Pontevedra, señores Hugo Cazzaniga y Máximo P. Schilling; en González Catán, 1.a sección, señor José Gerli; 2.a sección, señor Pedro A. Bevilacqua; 3.a sección, señor Ricardo J. Osinde; en Isidro Casanovas, señor Cayetano Caprioli.

Contralores volantes, señores Federico Lamacraft y Miguel J. de la Cueva.

La señal de partida será dada en San Justo, frente al establecimiento del señor Goyam a las 6 de la mañana a las motocicletas, y a las 6.5 a. m., a los sidecars, habiéndose autorizado a os jueces de partida para que tomen el número del cuadro y motor de odas las máquinas y que sellen las motocicletas hasta 3 1|2 H.P., si lo consideran conveniente.

CICLISMO

CLUB CICLISTA VELOZ

Este club ha iniciado la organización de un pic nic a realizarse el día 24 de diciembre próximo en las playas de Quilmes, festejando la terminación del año. Los interesados pueden dirigirse a la secretaría social.

YACHTING

SOCIEDAD LA INTREPIDA

MENSAJERA

Damos a continuación el resultado del último concurso realizado por esta sociedad colombófila:

Primero, palomar Racing, de F. D. Ben; segundo, palomar Bartolomé Mitre, de E. Montes de Oca; tercero, palomar Racing, de F. D. Ben; cuarto, palomar El Nacional, de A. Pérez; quinto, palomar La Mimosa, de la señorita E. Montes de Oca.

CLUB NAUTICO BELGRANO

El domingo próximo 3 de diciembre, se disputará en este club la copa "Círculo Belgrano", donada por la institución de ese nombre, en handicap para yates matriculados en el mismo club. La inscripción se cerrará hoy, jueves, a las 8.30 p. m.

PELOTA

FRONTON BUENOS AIRES

Josechu y Arana perdieron el primer partido a 30 tantos contra Illana y Rodríguez por 10 tantos. El segundo, de cuarenta tantos, fué jugado por los tercetos Egúluz (menor), Egozcue y Latatu v. Egea Modesto y Americano, venciendo los primeros por diez y seis tantos.

Los partidos de hoy serán a beneficio de la Sociedad Damas de Caridad de los asilos maternales. El primero, a sare, se disputará entre los aficionados socios del Club de Gimnasia y Esgrima, Luis T. de Loyola y Vicente del Río, contra Pedro Olagaray y Ricardo S. Curuchet.

Jugarán el segundo partido a cesta los profesionales Irún, Trecet y Ermúa, contra Sánchez, Lizarraga y Navas.

ESGRIMA

FIESTA DE ARMAS

El viernes próximo en el salón L'Aiglón, situado en la calle Florida número 146, se realizará una importante fiesta de armas en honor del profesor Felice Galimi, con motivo de su regreso a Europa.

Esta fiesta promovida por los profesores del club Progreso, ha de tener sin duda el éxito que se espera, en atención a las simpatías con que cuenta el profesor Galimi, y el programa distribuído que consta de los siguientes números:

Primera parte.—Esgrima. — Asaltos de florete, espada y sable, entre los profesores Felice Galimi, Inocencio Bay, Aniceto Rodríguez, Roque E. Piedracueva, Ernesto Deporte, Ulises Casinelli y Enrique Chaucinio. Y entre los aficionados señores Jorge A. Rasmussen, Atilio Dematteis, Roberto Larraz y Alberto Barraqué.

Dirigirá los asaltos el señor Eusebio Jiménez.

Segunda parte.—Gran acto de concierto desempeñado por las notables artistas chilenas, señoritas Ernestina Ramírez y Carmen Moreno: Canto 1.o, Fremito d'amor (vals); canto 2.o, Torna amore (melodía), por la señorita Ernestina Ramírez, acompañada al piano por el maestro Julian Robledo; canto 3.o, Frío del alma, tonadillas chilenas acompañadas con guitarra por la señorita Carmen Moreno; canto 4.o, Carmen Moreno y Ernestina Ramírez, notable y extraordinario dúo chileno, con acompañamiento de guitarra por el concertista H. C. Pettorossi.

Tercera parte.—Box. — Profesores: W. Goul, Alberto Mongiardini y otros aficionados que gentilmente prestan su concurso. — Juez de campo: profesor Pedro Rinaldi del Club del Progreso.

El precio de las localidades ha sido fijado del modo siguiente:

Palcos con cuatro entradas, pesos 7; platea, pesos 2; entrada general, pesos 1, pudiendo retirarse en el salón L'Aiglón.

COLOMBOFILA

SOCIEDAD LA PALOMA

MENSAJERA

El último concurso realizado por esta sociedad colombófila en el trayecto Wáshington-Buenos Aires (595 kilómetros) palomas adultas, finalizó con el siguiente resultado:

Primero, palomar La Favorita, del doctor Enrique Diana; 2.o, 8.o, 9.o y 10, palomar Leopoldo II, del señor Luis Stuyck; 3.o, palomar Los Andes, del señor Ricardo Caffese; 4.o y 13, palomar El Atrevido, del señor Agustín Marenzi; 5.o palomar El Huracán, del señor Alfredo Pozzi; 6.o y 11, palomar Carlos Pellegrini, del señor Felipe Pigni; 12, palomar Los Tamarindos, del señor José Miguel Altuve; 14 y 17, palomar General Bosch, del señor Manuel Díaz; 15, palomar Palmira, del señor José Querol; 16, palomar Progreso, del señor Alfredo Poretti.

VARIAS

C. A. FLORESTA

La asamblea general de socios realizada anoche, eligió para el próximo período la siguiente comisión directiva: Presidente, A. S. Chavarría; vicepresidente, S. A. Castillo; secretario general, A. Koller; secretario de actas, L. Chiarello; tesorero, F. Cerrutti; protesorero, S. Ferraro; vocales, F. Pisano, E. Carpi, A. Caldano, R. Jacomelli y E. Thenon; intendente, L. Arroyo; revisores de cuentas, E. Bertolini, C. Salas y F. Aldave.

CLUB SPORTIVO EL COMERCIO

En la secretaría social, Maipú 53, se reunirán esta noche en asamblea general extraordinaria los socios de este club.

SAGARDUA

SIDRA CHAMPAGNISÉ

Tómese helada - Es deliciosa

MUNDO COMERCIAL

EXTERIOR

TRIGO

CHICAGO, noviembre 29. —No se realizaron hoy operaciones en este mercado por ser día feriado.

Para el trigo colorado americano, embarque en el mes de diciembre, hoy no se obtuvo precio alguno.

El último precio anotado fué de 168 1|4 en centavos oro americano por bushel.

Para remesas a entregar en el mes de mayo se anotó ayer el precio de 177 1|4.

WINNIPEG, noviembre 30. — El trigo colorado americano, entrega en el mes de diciembre se negoció en la primera rueda realizada hoy en este mercado al precio de 185 5|8.

El precio adquirido para remesas a entregar en la misma fecha, en las operaciones últimas fué de 185 1|4.

Estos precios son en centavos oro americano, por bushel.

MAIZ

CHICAGO, noviembre 30. — Para el maiz mixto americano a entregar en diciembre, no se registró hoy precio de cotización.

En las operaciones realizadas ayer se cotizó a 89 centavos oro americano por bushel.

LIVERPOOL, noviembre 30.—El maíz del Río de la Plata para embarques a realizar en los meses de noviembre y diciembre obtuvo hoy el precio de 62|3 chelines por bushel. El precio obtenido en las operaciones últimas fué de 62|3 chelines por bushel.

Para el maíz disponible se anotó hoy en las operaciones realizadas en este mercado, el precio de 13|3 1|2 por cental. Ayer se anotó a 13 chelines y 5 1|2 peniques, por cental.

LINO

DULUTH, noviembre 30.—El lino entrega es diciembre no se negoció hoy en este mercado.

El precio obtenido para las remesas a entregar en la misma fecha en las operaciones de ayer fué a 277 1|2.

Para remesas a entregar en el mes de mayo se anotó ayer el precio de 284 1|2.

CALCUTA, noviembre 30. — El lino cuyas entregas deben efectuarse en los meses de noviembre y diciembre, se negoció hoy a 112 chelines, anotándose ayer a 109 chelines por quarter de 410 libras.

MERCADO COMERCIAL DE LONDRES

LONDRES, noviembre 30.—

Tipo de descuento del banco de Inglaterra	6 o|o
Consolid. Británicos 2 1|2 o|o.	55 3|8

Títulos argentinos

Empréstito nacional 1897, 6 o|o ley número 3387	65.—
Bonos Obras de saneamiento etc., de Buenos Aires, 1891, 5 o|o.	90.—
Empréstito Argentino de Obras Públicas, 1866, 5 o|o	93.—
Empréstito Argentino de Conversión 1889 en lib. 4 1|2 o|o	81.—
Empréstito Argentino interno de 1909, 5 o|o	88.—
Province of Buenos Aires, 6 o|o to 3 1|2 o|o Loan of 1906	45 3|4

BOLSA DE PARIS

PARIS, noviembre 30.—

Renta Francesa 5 o|o	87.85
Renta Francesa 5 o|o	87.90

BOLSA DE MONTEVIDEO

MONTEVIDEO, noviembre 30. — La única rueda de hoy del mercado de títulos de esta Bolsa se clausuró sin realizarse operación alguna.

—En este puerto entraron hoy los siguientes vapores:

Hiapaba, de Río de Janeiro, y La Rosarina, de Londres.

Sale hoy de aquí para ésa, el vapor Ciudad de Buenos Aires.

INTERIOR

SEMILLA DE ALFALFA

Importante transacción

Esta mañana se realizó en la Bolsa de Cereales, un lote de semilla de alfalfa de relativa importancia, que hacía unos meses que estaba en depósito a la espera de un momento propicio para su colocación.

Se trata de 50.000 kilogramos de semilla especial, sin cuscute y libre de otros cuerpos extraños, procedente del Chubut, por cuya forrajera se obtuvo el alto precio dt $ 10.50 moneda nacional, los diez kilos, pagado por una casa de ésta plaza, siendo su vendedor el consignatario señor José María Iglesias.

El artículo llamó mucho la atención por sus condiciones insuperables, haciéndose al respecto comentarios muy favorables, por la manera cómo fué presentado, denotando ello en cultivo esmerado e inteligeste, que revela una preparación especial por parte de los cosecheros, a pesar de ser semilla de riego.

Se cree que el año entrante esta forrajera tendrá un buen mercado; pues nuestros ganaderos convencidos de la conveniencia de los prados artificiales, solicitarán la semilla con mayor interés, más aún después de los descalabros que periódicamente se experimentan con el mantenimiento de los campos naturales, tal como se hacía en épocas remotas, procedimientos que deben cambiarse para la mejor defensa y engorde de los ganados.

Creemos innecesario repetir en esta pequeña crónica, lo referente a la conveniencia que reportan a nuestros ganaderos, los campas alfalfados, pues en números anteriores hemos hablado del asunto en forma descriptiva y bien clara, como para que pudiésemos ser entendidos.

CONFEDERACION ARGENTINA DE COMERCIO, DE LA INDUSTRIA Y DE LA PRODUCCION.

Asamblea a realizarse

La comisión directiva de la Confederación Argentina del Comercio, de la Industria y de la Producción ha resuelto convocar a todos los que presiden las diversas asociaciones que forman dicha agrupación a una asamblea general que se llevará a cabo el lunes 4 de diciembre próximo, en la Bolsa de Comercio.

Se someterá a la consideración de la asamblea la orden del día siguiente: Reformas en el estatuto social; proyecto de encuesta sobre créditos; régimen de contribuciones entre los asociados para gastos sociales; admisión de nuevos socios.

Entre las cláusulas que contiene la orden del día figura, en primer término, la que se refiere a la introducción de modificaciones en el estatuto social, que rige desde la fundación de esta corporación. Esta medida responde a la necesidad de que se admitan en el seno de la Confederación delegados de todas las instituciones bancarias, asociaciones comerciales en general y a personas de reconocida capacidad en asuntos económicos, para que así los diversos asuntos que se sometan a la consideración de este conjunto de personas expertas en las distintas ramas que exijan trámite técnico, puedan expedirse de acuerdo con la índole del asunto a dilucidar y en forma categórica, que abrevie y facilite la acción de conjunto.

Por lo que respecta a la cláusula segunda, proyecto de encuesta sobre crédito, éste en su extensión concurrirá a definir en forma explícita la manera a que tendrán que someterse las operaciones de todo género, dentro de la uniformidad de procederes que implique un mayor abundamiento o una disminución del crédito.

Como en la actualidad esto representaría una norma digna de encomio, es de suponer que se arribe, en la discusión del tema mencionado, a algo práctico que merezca la consideración y el estímulo de parte de todos aquellos que integran la economía del país.

FABRICACION DE PAPEL ARGENTINO

La conferencia de ayer en la Bolsa de Comercio

Como lo anunciamos en nuestra edición anterior, el señor Antonio Nigoul dió ayer en el recinto del mercado de valores de la Bolsa de Comercio una conferencia acerca de la fabricación de papel con materias primas del país.

Después de agradecer al presidente de la Bolsa la cesión del local y hacer extensivo ésto a la concurrencia, el disertante pasó a referir con datos minuciosos y con proyecciones luminosas, el gran impulso que tendría en nuestra nación la industria del papel, si para ella se invirtieran capitales que están hoy paralizados, en la incertidumbre más lamentable.

Después de hacer resaltar las grandezas que encierra la región donde se producen plantaciones de las cuales se extraería la materia para la fabricación del papel, el conferencista terminó exhortando a todos los capitalistas a un movimiento terminante, decisivo, de inmediato apoyo para consolidación de una de las industrias más interesantes por la cual venimos abogando con todo el apasionamiento que el asunto exige.

BOLSA DE COMERCIO

Unica rueda

Cédula Hipotecaria Argentina de 6 o|o antigua emisión al contado: 20.000 a 94.30; 45.500 a 94.40; 10.000 a 94.50, 65.000 a 94.40.

Id. para diciembre 1.o: 10.000 a 94.20; 6500 a 94.50.

Id. para diciembre 31: 10.000 a 94.30; 40.000 a 94.50; 20.000 a 94.40; total, 70.000.

Cédula Hipotecaria Argentina de segunda serie, al contado: 10.000 a 89.20.

Id. para diciemgre 1.o. 38.000 a 89.20

Cédulas nacionales serie L, para diciembre 1.o, 12.000 a 95.

Crédito Argentino de 1911, para diciembre 1.o, 5200 a 88.20.

Bonos Hipotecarios del Banco de la Provincia de Buenos Aires, de 6 o|o, al contado: 10.000 a 92.

Bonos Municipales de Pavimentación, (cupón semestral), al contado: 25.000 a 74.10; 1500 a 74.20; total, 26.500.

Certificados municipales de 7 o|o, al contado: 3500 a 91.80; 1050 a 92; total, 4550.

Empréstito Interno de Conversión de 2 1|2 o|o, serie A, al contado: 1000 a 30.70.

Campos y Quebrachales Puerto Sastre (oro), al contado: 2700 a 3.10.

Id. para diciembre 31: 1900 a 3.15.

Cía. Anglo Argentina de Electricidad al contado: 20 a 39.50.

Banco de la Provincia de Buenos Aires, para diciembre 1.o, 20 a 108.

Quebrachales Fusionados, al contado: 200 a 67.50.

Precios de liquidación

A los efectos del trámite de las operaciones de Bolsa del mes que hoy termina, se registraron los siguientes precios de liquidación:

Cédula Hipotecaria Argentina de 6 o|o antigua emisión, a 94.40.

Cédula Hipotecaria Argentina de primera serie, a 90.

Cédula Hipotecaria Argentina de segunda serie, nueva emisión, a 89.30.

Cédulas nacionales de la serie L, a 95.

Crédito Argentino de 1911, a 88.20.

Bonos Municipales de Pavimentación (cupón semestral), a 74.20.

Certificados municipales de 7 o|o, a 91.80.

Empréstito Interno de Conversión, de 2 1|2 o|o, serie A, a 30.70.

Campos y Quebrachales Puerto Sastre (oro), a 3.10.

Quebrachales Fusionados, a 67.50.

Puerto San Nicolás, a 19.

DEMANDA Y OFERTAS DE TITULOS

En la Bolsa de Comercio se anotó hoy, solicitado en compra el título siguiente:

La Mundial, (seguros).

Ofrecidos en venta se anotaron los siguientes títulos:

Mercado de Cereales a Término de Buenos Aires, Cía. Anglo Argentina de Electricidad.

MERCADO DE CEREALES A TERMINO DE BUENOS AIRES

Unica rueda

Trigo: para diciembre, entrega sobre dársena, 200 toneladas a 14; para enero 200 id a 14.10; para febrero, 200 id, a 14.15.

Maíz: para enero, entrega sobre dársena, 400 toneladas a 9.85; 400 id. a 9.90; para febrero, 400 id. a 10.40.

Avena: para enero, entrega sobre dársena, 200 toneladas a 8.20.

Precios de ajuste

Una vez realizada hoy la primera rueda de cereales a este mercado, se anotaron, para los productos agrícolas cuyas entregas se efectúan a término, los precios siguientes:

Trigo: entrega sobre dársena, en diciembre, a 14; en enero, a 14.10; en febrero, a 14.15; id. disponible, a 14.

Maíz: entrega sobre dársena, en diciembre, a 9.35; en enero, a 9.85; en febrero, a 10.30; id disponible, a 9.35.

Lino: entrega sobre dársena, en diciembre, a 23.50; en enero, a 24.30; en febrero, a 24.75; id. disponible, a 23.50.

Avena: entrega sobre dársena, en diciembre, a 7.70; en enero, a 8.20 y en febrero, a 8.50.

MERCADO DE CEREALES A TERMINO DE ROSARIO

Unica rueda

Trigo: para enero, 40 toneladas a 13.70.

Maíz: para enero, 400 toneladas a 9.60; 800 id. a 9.58; 200 id. a 9.57.

Lino: para enero, 200 toneladas a 23.50.

Precios de ajuste

Se anotaron hoy, después de realizada esta rueda, para los cereales a entregar a término los precios siguientes:

Trigo: entrega en diciembre, a 13.70; en enero, a 13.70 en febrero, a 13.80 en marzo a 14.

Maíz: entrega en diciembre, a 9.30; en enero, a 9.55; en febrero, a 10; id. disponible, a 9.30 $.

Lino: entrega en diciembre, a 23; en enero a 23.50; en febrero, a 24.50; en marzo, a 26; id. disponible a 23.

MERCADO DE VACUNOS (Liniers)

Continúan siendo objeto de muy buena colocación, todos los lotes de ganado.

Notándose mayor firmeza en los precios, por las haciendas siguientes: vacas gordas, novillitos, vaquillonas y terneros mamones gordos.

Por haciendas de frigorífico, la plaza está firme, pero sus precios no son tan satisfactorios como para las categorías anteriores.

La entrada de hoy en este mercado fué de 2382 cabezas, clasificadas en la siguiente forma: novilos 1463, vacas 617, terneros 301 y bueyes 1. Porcinos entraron 666.

Los precios corrientes de la mañana fueron los siguientes:

Bueyes para frigorífico, de pesos 217 a 233; bueyes para consumo, de 140 a 170; novillos m. especiales para frigorífico, de 187 a 225; id. especiales para frgiorífico, de 165 a 178; novillos m. gordos vara frigorífico, de 145 a 165; novillos para consumo, de 70 a 142; novillitos para consumo, de 50 a 130; vacas para consumo, de 50 a 176; vaquillonas para consumo, de 49 a 124; terneros para consumo, de 8.50 a 71.

Para porcinos los precios variaron en tre pesos 0.23 a 0.40 el kilo.

VENTAS DE HOY

Arzano y Hnos. Fortunato B.—

10 novillos m. gordos Lincoln, pesos 168; 10 novillitos m. especiales id. 130.

Anasagasti Juan—

49 novillitos flacos San Luis, pesos 50.

Alonso y Blaquier—

100 novillos c. gorda Córdoba, $ 120.

Accame, Bellini y Cía.—

3 vacas c. gorda Chivilcoy, pesos 90; 8 novillitos gordos id. 105; 1 vaca c. gorda id. C. Tejedor, 90; 6 id. flacas id., 50; 2 novillos id. id. 70; 2 terneros regulares id. 30.

Ayarragaray, Schindler y Gowland—

34 novillos gordos Villegas, pesos 155; 1 id. m. gordo id. 165; 15 id. c. gorda id. 145; 4 novillitos m. especiales 130.

Bellocq e Hita—

3 toros m. gordos S. Vicente, pesos 170; 2 id. c. gorda id. 150; 1 buey id. id. 150; 10 vacas m. gordas id. 132; 8 d. especiales id. 150; 7 id. c. gorda id. 80; 14 id. especiales Labarden, 145; 5 terneros buenos id. 53; 12 id. regulares id. 43; 13 id. id. 47; 8 id., buenos id. 57; 7 vaquillonas c. gorda id. 95.

Crotto Hermanos—

30 novillos b. carne Córdoba, pesos 105.

Cooperativa de Haccnados—

105 novillos m. especiales S. Luis, pesos 220; 5 vacas c. gorda id. 100.

Chapar y Cía.—

20 vacas m. espeeciales Rivadavia, pesos 150.

Devoto y Cía. Tomás—

13 novillos c. gorda Córdoba, pesos 142; 1 toro id. id. 140; 20 novillos c. gorda id. 132; 6 novillitos carne gorda id. 103; 2 vaca sb. carne E. Ríos, 80, 5 terneros buenos id. 50.

Errea e hijo Antonio—

40 novillitos carne gorda La Pampa, pesos 98; 5 id. b. carne id. 70; 13 vacas m. gordas Ayacucho, 127; 12 id. c. gorda id. 107.

Etcheverry y Cía. José—

25 novillitos especiales Necochea, pesos 120.

Jolly Eduardo—

10 novillitos gordos Suipacha, pesos 108; 12 vacas c. gorda id. 99; 18 id. id. 91; 22 id. buena carne id. 64; 20 novillos id. id. 88; 18 id. id. 95.

Lanusse Pedro y Antonio—

1 vaca flaca Chascomús, pesos 50; 1 ternero bueno id. 50; 2 id. mamones id. 19; 27 id. id. 8.50; 2 vacas m. gordas Caseros, 130; 6 vaquillonas carne gorda id. 98; 11 vacas m. especiales id. 176 2 terneros m. gordos id. 71; 2 vaquillonas b. carne Matanza, 49; 1 novillo c. gorda id. 115.50; 1 vaca b. carne id. 54; 1 ternero bueno id. 47.50; 40 vaquillonas buena carne Córdoba 64; 20 id. id. 62; 20 id. id. 62.50; 22 id. id. 70; 20 id. id. 64.50; 1 toro m. especial 3 Arroyos 223; 5 novillos id. id. 187; 1 toruno id. id. 217; 41 novillos gordos id. 159; 22 id. especiales Necochea 178; 44 id. m. especiales id. 190.

Lalor Juan —

3 vacas carne gorda C. Casares pesos 101; 2 id. c. gorda id. 116; 7 id. m. especiales id. 175; 2 torunos gordos id. 168; 3 novillitos m. especiales id. 145.50 32 novillos id. 145; 18 id. c. gorda Córdoba 129.50; 18 id. id. 127; 18 id. id. 129; 18 id. id. 122; 18 id. id. 130; 18 id. id. 133; 30 id. id. G. Pintos 136.50 40 id. id. 131; 40 id. carne gorda id. 132; 66 id. id. carne gorda Córdoba 146; 7 novillitos carne gorda Bolívar 92; 11 id. id. 85; 8 terneros gordo sid. 66.50 10 id. id. 68.50; 9 id. id. 70; 2 vacas gordas Chascomús 119; 2 id. b. carne id. 70; 5 vakuillonas id. id. 59.50; 24 novillitos c. gorda T. Lauquen 95; 46 id. especiales id. 137; 3 id. c. gorda Capital 81; 1 vaca especial id. 143.

Marzano Hnos. y Cía.—

4 novillos carne gorda Lincoln pesos 145; 26 id. carne gorda id. 123; 19 id. id. 108; 29 novillitos carne gorda id. 98; 36 id. c. gorda id. 83.

Ocampo y Cía.—

20 novillos m. especiales Junín pesos 188.

Puiggros y Cía.—

51 novillos buena carne Sta. Fe $ 92.

Rubin Cesario Zubiaurre y Cía.—

8 toros gordos Ayacucho pesos 165; 1 vaca m. especial id. 160; 1 id. id. 155 26 novillos gordos id. 152.

Rodríguez Gabino—

16 novillos c. gorda Gaminí pesos 114; 3 torunos c. gorda id. 150.

Ruiz Baldassare y Cía.—

104 novillos c. gorda Sta. Fe $ 130.

Rodger y Cía. Gmo. H.—

1 novillo carne gorda Villegas pesos 113; 12 novillitos especiales id. 118; 20 vacas id. id. 139.50; 20 id. id. 140.50; 18 novillos c. gorda id. 128.50; 17 id. id. 124.50.

Salaberry y Bercetche—

11 terneros mmaones Cañuelas pesos 23 12 id. id. 24; 1 0id. id. 34; 17 id. id. 30; 1 vaquillona m. especial id. 123.50; 1 id. c. gorda id. 102; 4 vacas m. gordas d. 130.50; 7 d. gorda id. 117; 1 toro m. gordo id. 176; 2 novillos especiales id. 172; 1 id. m. gordo id. 161 6 novillitos m. especiales id. 139; 2 vacas id. id. 147; 1 toro buena carne Luján 70; 4 terneros gordos id. 65.50; 8 id. buenos id. 50; 15 id. regulares id. 42; 1 id. gordo id. 68.50; 2 id. especiales id. 78.50; 9 novillitos m. gordos id. 113.50; 2 id. id. 101; 15 terneros buenos id. 45; 7 novillos gordos Chascomús 154; 2 id. m. especiales id. 190; 1 id. id. 225; 7 vaquillonas id. Rojas 124; 14 id. gordas id. 106.50; 11 id. c. gorda id. 92; 1 id. buena carne 75.

Unzué Alzaga y Cía.—

10 novillos carne gorda Isleños $ 145.

Urtasun e hijo Martín—

40 vacas especiales Pico pesos 143; 28 33 novillitos id. id. 95; 49 terneros rene gorda d. 95; 17 id. b. carne id. 66; id. gordas id. 112; 18 vaquillonas carnulares id. 25.

CASA VACCARO

ESTABLECIDA EN EL AÑO 1883

Para el cambio general de moneda y la compra y venta de acciones y títulos de renta, nacionales, provinciales y extranjeros. Es la casa más recomendable de la República.

SEVERO VACCARO

Av. de Mayo 646 — Buenos Aires

Guía comercial de LA EPOCA

B. A. Mercado, comisiones, A. de Mayo 840.

HOTELES

GRAN HOTEL ESPAÑA, Av. de Mayo 902|56

MADRID HOTEL, Av. de Mayo 1137

BIARRITZ HOTEL, Rivadavia y Callao

ROTISERIAS

PETIT SAVOY. Callao 147

SASTRERIAS

GABRIEL BONOMI, Rivadavia 1727

DENTISTAS

Dr. JULIO TELLO. Av. de Mayo 1346

GARAGES

"EL MOLINO", Rivadavia 1760, U. T. 4050 L.

ABOGADOS

Dr. Luis C. García. — Avenida de Mayo 769. — U. T. 3090 Avenida. — De la sección Tribunales de LA EPOCA.

VENTA DE CERDOS

Arzeno y Hnos. Fto. B.—

17 cerdos regulares Córdoba pesos 0.31 el kilo; 35 lechones id. 3 cada uno.

Amoretti Cayetano—

26 cerdos especiales La Plata pesos 0.38 el kilo; 14 id. regulares id. 0.32.

Chimondeguy e hijos Domingo—

21 cerdos flacos Córdoba pesos 0.23 el kilo; 43 lechones id. 11. 1.30 cada uno; 29 id. especiales id. 4.50 cada uno.

Devoto y Cía. Tomás—

24 cerdos flacos Pehuajó pesos 0.23 el kilo; 25 id. id. 0.26; 28 lechones especiales id. 4.50 cada uno; 29 cerdos id. Córdoba 0.40 el kilo; 28 id. id. 0.40; 7 id. reguares id. 0.31; 17 id. buenos id. Rojas 0.34; 3 lechones id. Villegas 3 pesos cada uno.

Unzué Alzaga y Cía.—

100 lechones chicos Rojas pesos 2 cada uno; 30 cerdos especiales Junín 0.36 1|2.

Wallace y Cía.—

20 cerdos especiales Villegas pesos 0.30 el kilo; 30 lechones id. 4 cada uno.

Salaberry y Bercetche—

el kilo; 21 id. flacos id. 0.28; 48 lechones 23 cerdos regulares Santa Fe pesos 0.30 chones 2 id. id. cada uno.

MERCADO DE LANARES (Tablada)

Con mejores perspectivas que en días anteriores, se efectuaron hoy en este mercado las ventas de lanares.

Siguen mejorando paulatinamente las cotizaciones para todas las categorías de hacienda, debido a que vuelve a notarse más interés de parte de los compradores al efectuar sus operaciones.

La entrada del día fué de 4442 animales, habiéndose vendido durante la mañana 4268 cabezas, repartidas en esta forma: Sansinena 1028, La Blanca 755, Argentino Central 688, Armour 177 y 1620 para los matarifes locales.

Los precios corrientes fueron hoy los siguientes:

Capones frigorífico pelados, de pesos 10.50 a 13.60; íd. para matadero, de 14.30 a 15.50; ovejas id., de 9.60 a 18.30; borregos íd., a 7; íd. frigorífico de 8.80 a 9.20; corderos íd., de 9.20 a 11; íd. matadero, de 5 a 8; capones íd. con lana, a 18.50.

VENTAS DE HOY

Ojám y Cía. Francisco—

10 corderos matadero Fragueiro, pesos 9.30; 12 ovejas íd. íd. 11.40.

Accame y Bellini—

150 corderos Frigorífico G. Pintos, pesos 8.70; 58 íd. matadero id. 7.20.

Gibson Hermanos—

170 corderos lanares Frigorífico Lavalle, pesos 11.

Bayona Juan—

88 capones Frigorífico Chascomús, pesos 15.50.

Bunge y Born—

38 ovejas matadero M. Juárez, pesos 10.70; 11 corderos lanares id. 8.50; 90 íd. íd. 7.20.

Bourdier Fernando—

395 capones Frigorífico C. Seré, pesos 14.30.

Arancet y Cía. Pedro—

47 corderos lanares matadero Fortuna, pesos 9.70; 31 capones Frigorífico id. 10.50; 40 borregos id. id. 8.80.

Chapar y Cía. Juan—

50 ovejas matadero San Fermín, pesos 16.50; 106 corderos id. id. 8.40; 127 ovejas íd. íd. 13.80.

Lalor Juan—

85 capones Frigorífico Ameghino, pesos 13.60; 92 ovejas íd. íd. 11; 323 id. id. 11.40; 100 íd. matadero d. 11.40; 37 capones Frigorífico Arenales, 14.20; ovejas matadero id. 13; 16 borregos Frigorífico id. Matanza, 9.20; 36 capones matadero id. 8; 47 borregos íd. íd. 7; 12 corderos íd. íd. 7.60.

Cucullu Felipe L.—

78 ovejas matadero Canals, pesos 9.60; 16 íd. Frigorífico id. 9.60; 48 corderos matadero id. 9.30; 14 íd. íd. 8; 10 id. íd. 5.

González y Bascarán—

19 ovejas matadero Wahrington, pesos 15.30; 59 íd. íd. 12.20; 10 íd. Frigorífico íd. 9.60; 22 corderos id. id. 10.50 79 id. matadero id. 9.70; 20 id. íd. 9.30; 15 ovejas id. Mackenna, 14.50; 117 borregos id. id. 12.50; 120 íd. invernada íd. 9.60; 25 corderos matadero Mackenna, 7.

Gowland A. S.—

133 capones lanares matadero Cooper, pesos 18.50.

Abello y Cía. S.—

30 ovejas Frigorífico Larrandé, pesos 16; 78 id. matadero id. 13.10; 32 capones Frigorífico id. 17; 52 corderos lanares id. 10; 188 capones id. id. 11.80; 22 ovejas id. id. 10.70; 112 id. id. V. Praet, 10.20; 57 capones id. id. 10.70; 41 corderos lanares matadero íd 9.20.

Lanusse P. y A.—

17 ovejas matadero Energía, pesos 18.30 173 corderos d. id. 9.80; 230 ovejas id. M. Quinto, 11; 141 corderos Frigorífico íd., 9.50; 108 íd. lanares matadero id. 8.80.

ADUANA

RECAUDACION

La aduana de la capital recaudó desde el 1.o de enero hasta la fecha, por derechos de importación, almacenaje, eslingaje, sellos y adicionales, L 93.200.522.88 curso legal.

Diferencia a favor del corriente año $ 10.200.482.18 curso legal.

MARITIMAS

MAREA Y VIENTO

Desde las 6 hasta las 9 a. m. de hoy según el semáforo del Riachuelo:
6 a. m., 22 pies; viento E. S. E.
7 a. m., 22 pies, 4 pulgadas; viento E. S. E.
8 a. m., 22 pies, 8 pulgadas; viesto E. S. E.
9 a. m., 22 pies, 8 pulgadas; viento E. S. E.

VAPORES ESPERADOS

Británico Baynyassa, de Río de Janeiro en lastre.
Americano Macona, de Nueva York con carga.
Británico La Rosarina, de Londres con carga.
Español Valbanera, de Barcelona, con pasajeros y carga.
Británico Hiphland Pride, de Londres en lastre.
Id. Pomona, de Londres con carga.
Norteamericano Manitowoc, de Nueva York con carbón.
Británico Yorkmoor, de Calcuta con carga.
Id. Abadesa, de Marsella con carga.

VAPORES A SALIR

Griego Nicolaos Atzanassoulis, para Sas Vicente con carga.
Sueco Gotaland, para Suecia con carga.
Holandés Goolinda, para Amsterdam con carga.

VAPORES DE LOS RIOS

Llegaron: Ciudad de Montevideo, de Montevideo.
Londres, de Salto y escalas.
Bruselas, de Asunción y escalas.
Luna, de Carmelo y escalas.
Salen: Guarany, para Asunción y escalas, salió a las 10 a. m.
Dolores B., para Posadas y escalas, sali óa las 10 a. m.
Viena, para Salto y escalas, salió a las 11 a. m.
Ciudad de Montevideo y Cabo Santa María, para Montevideo, salen a las 10 p. m.

LINEA DE LA COSTA SUD

Presidente Mitre, de Río Gallegos para ésta, llegó a C. Rivadavia.
Presidente Quintana, en ésta.
Camarones, salió el 25 para Río Gallegos y escalas.
Unión, en Bahía Blanca.
Libertad de ésta para Santos, salió el 25.
Atlántico, de ésta para Punta Arenas y escalas, salió el 29.
Bolivia en San Antonio, salió el 24
Argentino en ésta, saldrá el 5 de diciembre para Ushuaia.
Pellegrini en ésta, saldrá el 2 diciembre para San Antonio.
Porvenir en ésta, sale hoy para Rosario.

LINEA DEL BRASIL

Roma en ésta, sale mañana para Río de Janeiro.
Toro, en ésta.
Independencia, de Santos para ésta, salió el 25, mañana de Paranaguá.
Benjamín, de Santos para ésta, salió el 24, esperado mañana.
Juanita, en ésta, saldrá mañana para San Frnacisco.
Pomona, de Porto Alegre para ésta, salió hoy de Río Grande, esperado mañana.
Perú, en Porto Alegre.
Vaquillona, salió el 23 para Porto Alegre y escalas, llegó a Río Grande.

POSICION DE LOS VAPORES DE PASAJEROS DE LA MALA REAL INGLESA

Araguaya, es Liverpool.
Amazón, de ésta para Liverpool, salió el 27.
Demerara, de La Plata para Londres, salió el 25.
Desna de Liverpool para ésta, salió el 24.
Darro, de Liverpool para ésta, salió el 17.
Deseado, de Liverpool para ésta, salió el 3, llegará el 14 de diciembre.
Drina, de La Plata para Liverpool, salió el 13.

DE LA NELSON LINE

Highland Piper, salió el 9 de La Plata para Londres.
Highland Rover, de La Plata para Londres, salió el 29 de noviembre.
Highland Pride, de Londres para ésta, salió el 2, esperado hoy.
Highland Laddie, de Londres para ésta, salió el 16.
Highland Corrie, en Londres, saldrá hoy para ésta.
Highland Scot, de La Plata para Londres, salió el 14.
Highland Gleen, de Londres para ésta, salió el 23, de Vigo el 27.
Highland Loch, de Londres para ésta, salió el 9.

DE LA LINEA PINILLOS

Catalina, de ésta para Barcelona, salió el 9.
Balmes, de ésta para Barcelona, salió el 25.
Valbanera, de Cádiz para ésta, salió el 8, esperado hoy.
Cádiz, de ésta para Barcelona, salió el 14.

DE LOS TRANSPORTES MARITIMOS

Pampa, de ésta para Marsella, salió el 7

DE LA SUD ATLANTIQUE

Sequana, en Burdeos.
Garonna, de ésta para Burdeos, salió el 10, de Río de Janeiro el 19.
Samara, en Burdeos.
Liger, de Burdeos para ésta, salió el 30 de octubre, de Dakar el 16.
Amiral Latouche Treville, de Burdeos para ésta, salió el 19.
Amiral Nielly, en Burdeos.
Italie, en Marsella.

DEL LLOYD SABAUDO

Tomaso di Savoia, en Génova.
P. di Udine, en ésta, saldrá el 6 de diciembre.

DE LA TRASATLANTICA ESPAÑOLA

León XIII, en Bilbao.
P. de Satrústegui, de Bilbao para ésta, salió el 14.
Reina Victoria Eugenia, en ésta, saldrá el 2 de diciembre para Barcelona.
Infanta Isabel de Borbón, en Barcelona, saldrá el 4 de diciembre para ésta.

TRANSATLANTICA ITALIANA

Garibaldi, de ésta para Génova, salió el 13.
Cavour, en Génova, salida suspendida hasta nuevo aviso.

DEL LLOYD ITALIANO

Indiana, es Génova.
Cordova, en Génova, requisado por el Gobierno Italiano.
Luisiana, salió el 4 para Génova.
Ravenna, en ésta.

DE LA VELOCE

Savoia, en Génova.

AVISOS VARIOS

"LA MERCANTIL"
Es la que adelanta más dinero sobre pólizas de empeño.
886 - LAVALLE - 886

Banco El Hogar Argentino
Avenida de Mayo 886
Tiene casas y departamentos en alquiler, en esta capital y pueblos suburbanos.

MATRIMONIO DESEA ENCONTRAR otro, para tomar departamento módico de 3 a 4 piezas, de Callao al Once. Dirigirse a la administración de este diario.

HOMBRE PARA CUALQUIER TRABAJO se ofrece, sin pretensiones, dirigirse por carta o personalmente, Malabia 1379.

ESPLENDIDO LOTE DE TERRENO en Martínez F. C. C. A., a 3 cuadras de la estación, mide 30x60, todo alambrado en tejido de 1.30 m., una pieza, pozo de balde y muchos árboles frutales. Venta al contado. Ocurrir Publicidad LA EPOCA, Avenida de Mayo 769.

PROFESORA SUPERIOR DE PIANO y solfeo, dá lecciones a domicilio, Almirante Brown 1328.

WHISKY
BUCHANAN

Toscana, de Génova para ésta, salió el 20.

DEL LLOYD REAL HOLANDES

Frisia, salió el 17 para Amsterdam, el 22 de Río de Janeiro.
[illegible] en Amsterdam
Hollandia, en Amsterdam, saldrá el 6 de diciembre para ésta.
Zeelandia, de Amsterdam para ésta, salió el 8, de Lisboa el 23.

DE LAMPORT Y HOLT

Byron, en ésta, saldrá el 14 de diciembre para Nueva York.
Vasari, de La Plata para Nueva York, salió el 16.
Vauban, en Nueva York.
Vestris, de Nueva York paar ésta, salió el 25.
Verdi, en ésta, saldrá hoy de La Plata para Nueva York.
Voltaire, en Nueva York.

ENTRADAS Y SALIDAS DE BUQUES DE ULTRAMAR HABIDAS EN EL PUERTO DE LA CAPITAL DESDE LAS 8 A. M. DE AYER HASTA LAS 8 A. M. DE HOY:

Danés Russia, de la rada, en la dársena sur con carga.
Británico El Cordobés, de Liverpool, en la dársena norte con carga.
Español Jerónimo, de Rosario, en el dique 2 a cargar.
Argentino Flora, de Valparaíso, en el dique 2 con carga.
Británico Trevaygan, de Río de Janeiro, en el dique 3 en lastre.
Id. Nascent, de la rada, en el dique 2 en lastre.
Id. Monkshaven, de Rosario, en el dique 4 a cargar.
Barca noruega Don, de la rada, en el dock sur a cargar.
Id. id. Dorade, de la rada, en la Boca a cargar.
Argentino Juanita, de Porto Alegre en la dársena norte con carga.
Italiano Assunzione para Dakar, con carga.
Norteamericano Eexan, para Nueva York con carga.
Uruguayo Argentina, para Burdeos con carga.
Griego Antonios Sthathatos, para Marsella con carga.
Británico Waneta, para C. Rivadavia en lastre.
Id. Clearpool, para San Vicente con carga.
Griego Pontoporos, para Rotterdam con carga.
Barca noruega Maella, para la rada, con carga.
Id. danesa Valkysien, para la rada, con carga.
Hoandés Oostdijk, para Rotterdam con carga.

MOVIMIENTO HABIDO EN EL PUERTO DE LA CAPITAL EN EL DIA DE AYER:

Descargaron en dársenas y diques, 11 vapores; Riachuelo, 9 vapores.
Cargaron en dársenas y diques, 23 vapores; Riachuelo, 6 vapores.

GIROS OTORGADOS HOY

F. Don Santiago, dique 1, sección O. a descargar, 1 día.
Juanita, dársena norte, sección 7.a a descargar, 2 días.
El Cordobés, dársena norte, dique de carena.
Nascent, dique 2, elevadores a cargar, 3 días.
Ceronino, dique 2, elevadores a cargar, 5 días.
Favorita Josefa, Barracas, ribera norte a descargar, 5 días.
F. Catalina, Barracas, ribera norte en 2.a a descargar, 5 días.
Coolind, dársena norte, sección 1.a a embarcar, 2 días.
Eibergen, dársena norte, fondeado a embarcar, 4 días.
Gerasimos, dársena norte, sección 5.a a embarcar, 2 días.
Pomona, dique 3, elevadores a cargar, 4 días.
C. di P. Maurizzio, dique 2, parte Este a cargar, 13 días.
Quequen, Bca. Merceda C. de Frutos, a descargar 3 días.
Carolyn, dique 3, sección 3.a prorrogado el plazo, acordado hasta el 29 de noviembre, a cargar.
S. Avanti, Boca, sección removido a cargar, v días.
Alsacia, dique 2, elevadores a cargar, 3 días.
Libia, Boca, frente a J. y J. Drysdale a cargar, 3 días.
Monitowoc, Barracas, frente a la Cía. Alemana a descargar, 12 días.
P. Sáenz Peña, dock sur, a cargar, 5 días.

VAPORES CON CORRESPONDENCIA A SALIR

Día 30: Verdi, llevará correspondencia para Brasil, Venezuela, Antillas, México, Cuba, Japón, Centro y Norte América, a las 8 a. m. sin alcance.

Día 2 de diciembre: Reina Victoria Eugenia, llevará correspondencia para Canarias, Portugal, España, Francia y Suiza, a as 8 a. m. sin alcance.

ESPECTACULOS

TEATROS

OPERA. — Los campesinos —. (Estreno) El inspector de vagones-cama.
VICTORIA. — Eva.
APOLO. — Niñerías —Las de Sarrasqueta.
ARGENTINO — Caer en la trampa — Su excelencia.
NUEVO. — El despertar del león — Las amables grisettes.
BUENOS AIRES. — Juan Pérez (Virgen y Mártir) — La langosta en Catriló — El debut de la piba.
AVENIDA. — El perro chico — Serafín el pinturero — Las mujeres de don Juan.
COMEDIA. — La veda del amor — Las hijas de Venus — La estrella de Olimpia.
NACIONAL. — Los espiritistas—El marsellés — Cuadro núm. 3 — Los mafiosos.
MARCONI. — El sábado 2; Gran función.
MODERNO. — El sábado 2, reaparición del actor cómico Paco Andreu, con su nueva compañía.—Platea, 0.30 $ por sección.
OLIMPO. — Compañía argentina de sainetes, zarzuelas y revistas. El viernes 1.o de diciembre debuto.
VARIEDADES. — La buena sombra — La verbena de la paloma — La gatita blanca.

VARIEDADES Y CIRCOS

CASINO (Maipú 336). — Hoy: Grandes debuts de Los 3 Zoes. Trapecio Volante en la escena. Well et Smith. Ballarines excéntricos. M. Serves, con los perros amaestrados. Mimí D'Orleans. Cantante Italiana. Gran éxito de Charlene et Charlene. Les Jercolis, Mariska Berthy, Sidney Colina, Miss Tipperary y su excéntrico y toda la compañía. Entrada general $ 1. Entrada a paraíso, $ 0.60.
ROYAL THEATRE (Corrientes 835). — Salamé — La revista del amor — El sueño de Viruta y Chicharrón.
PABELLON DE NOVEDADES. — Hoy El retruto del pibe — ¡Jettatore!
CIRCO ROLMER (Cabildo y Monroe, Belgrano). — Hoy función a beneficio de los artistas de esta compañía. El drama Julián Giménez.
FRONTON BUENOS AIRES (Córdoba 1130) — Hoy día de moda, a beneficio de la Sociedad Damas de Caridad de los Asilos Maternales.—A las 9 p. m.: Primer partido de pelota a sare, a 40 tantos, entre los distinguidos aficionados socios del Club de Gimnasia y Esgrima, señores Luis F. Loyola, Vicente del Río, Pedro Olagaray y Ricardo S. Curutchet. El segundo partido a cesta a 40 tantos, entre Irún, Trecet y Ermúa, contra Sánchez, Lizarraga y Navas.
REAL DE SAN CARLOS. — El domingo 3 de diciembre, a las 10 de la mañana en punto, saldrá de la Dársena Sud el espléndido vapor "París", para la gran excursión familiar al Real. Almuerzos campestres en el bosque del Real. Teatro de variedades para familias, gratis. Espaciosos salones de juegos con grandes reformas. Tranvías gratis. Baños de mar. Precio del boleto de ida y vuelta, con comida gratis al regreso: $ 7 moneda nacional. Niños, mitad de precio. Regreso a las 7.15 p. m. En el mes de diciembre se inaugurará el servicio diario al Real, saliendo el vapor a las 6.30 p. m., para regresar a la 1 de la mañana.
PISCINA LAS ROSAS (Avenida Alvear y Bustamante). — Abierto todos los días de 8 a 12 a. m. y de 3 a 9 p. m. — Espléndida y grandiosa piscina. Capacidad de 2.000.000 de litros de agua. Renovación de 200.000 litros de agua por hora. Water-chute, trampolín y demás aparatos de natación. Baños y ropa 1 $. Abonos de 12 baños: con ropa, 10 $.
Tranvías que conducen a la Piscina: 35, 36, 38, 62. Con combinación, 10, 11, 15, 56, 58, 59.
PANORAMA DE LA BATALLA DE SALTA (Carlos Pellegrini y Corrientes). — Interesante vista panorámica que reproduce el histórico episodio de la Batalla de Salta, ejecutándose durante la exhibición el grandioso poema, sinfónico original del maestro Pavanelli. — Espectáculos por secciones desde las 10 a 12 m., de 2 a 6 y de 8 a 11 p. m., Entrada general, $ 0.50. Niños y militares, $ 0.25.
PARQUE JAPONES (Callao y Paseo de Julio). — Temporada de verano. Abierto todos los días de 2 de la tarde a 12 1|2 de la noche. Fuegos artificiales, bandas de música y 100 diversiones variadas al aire libre. Sensacional exhibición de 2 interesantes fenómenos: "La mujer oso" y "La media mujer". De gran éxito "Disco de la Risa" atracción de continua hilaridad. Todos los días debuts en el Teatro Romano. — Entrada todos los días de tarde, $ 0.50 con un vale gratuito para el Teatro, menores de 10 años, $ 0.30 con teatro gratis. Entrada todos los días de noche, $ 1 con 2 vales gratuitos, uno para el Teatro y una diversión. Menores de 10 años, $ 0.30 con teatro gratis.
SKATING RINK L'AIGLON (Florida 148) — Patinaje sobre ruedas. — Tres secciones diarias.
ESMERALDA (Esmeralda 455). — Función todos los días, tarde y noche: Variado programa. Orquesta dirigida por el maestro E. Manfredi.
PALAIS DE GLACE. — Patinaje sobre hielo. — Paseo de la Recoleta. — Todos los días.
EXCURSIONES. — Viajes de recreo a las islas del Delta, con el vapor Rivadavia, exclusivamente para excursiones.
SKATING RINK LAS ROSAS (Avenida Alvear y Bustamante). — Patinaje sobre ruedas. Tres secciones diarias: Mañana, de 9 a 12, tarde de 3 a 5.30 y noche de 9 a 12. Días de moda: domingos y feriados de tarde, y martes y viernes de noche. Lecciones gratis. Grandes concursos. — Entrada 0.50 $.

CINEMATOGRAFOS

PALACE THEATRE (Corrientes 757). — Pathé Journal 367, Cora la venturera, Amazona macabra.
SELECT (Suipacha 482). — Hoy función tarde y noche: En el traje de payaso, Al borde del precipicio, Actualidades europeas, El hijo.
SPLENDID THEATRE (Santa Fe 1848).— 19.o episodio de La garra de hierro, Maciste que Maciste.
LAVALLE (Lavalle 921). — Hoy función tarde y noche: Matrimonio.
ELECTRIC PALACE (Lavalle 836). — La condesa Clara, 17.o episodio de La garra de hierro.
PETIT PALACE (Libertad 976). — Hoy: Pathé Journal 367, Amazona macabra, Cora la aventurera.
SMART PALACE (Corrientes 1279|1283).— Corazón, El médico y su hija, El oro vengador.
CINEMATOGRAFO CALLAO (Callao 27).— Función de moda. Programa con estrenos.
BOLIVAR (Bolívar 1032). — Hoy función tarde y noche: Variado programa.
REAL CINE (Esmeralda 425|429). — Matinée infantil con regalo de juguetes a los niños. Noche Gran baile "Excelsior", con su música correspondiente. Orquesta de 20 profesores.
GENERAL BELGRANO (Cabildo 2165). — Variado programa con estrenos.
THE AMERICAN PALACE (Córdoba y Callao). — Variado programa con estrenos.
BIOGRAFO CENTRO SUD (Belgrano 1816) Variado programa con estrenos.
MAJESTIC THEATRE (Lavalle 889). — Variado programa con estrenos.
GRAN CINE RADIUM N.o 2 (Rivadavia 2970) — Variado programa con estrenos.
BIJOU SALON (Pueyrredón 905). — Hoy: Variado programa con estrenos.
DON JUAN DE GARAY (Garay 2467). — Variado programa con estrenos.
CRYSTAL PALACE (Corrientes 1550). — Variado programa con estrenos.
CINE OPERA (Corrientes 846). — Hoy: Variado programa con estrenos.
DE LAS FAMILIAS (Cabildo y F. Lacroze) Variado programa con estrenos.
MUNDIAL PALACE (Belgrano 1280). — Variado programa con estrenos.
VELEZ SARSFIELD (Rivadavia 5345).— Variado programa con estrenos.
GRAN SALON ALMAGRO Rivadavia 1380. Variado programa con estrenos.
CINE GENERAL URQUIZA (Guanacache 5354). — Variado programa con estrenos.
CINE MODERNO (Corrientes 930). — Variado programa con estrenos.
CINE PARC (Santa Fe y Thames). — Variado programa con estrenos.
MIGNON PALACE (Juramento 2443). — Variado programa con estrenos.
CINE OPERA (Corrientes 848). — Hoy: Variado programa con estrenos.
CINE COVEN GARDEN (Santa Fe 2341)— Variado programa con estrenos.
TEATRO "9 DE JULIO" Bauness 2523. (Villa Urquiza). — Biógrafo y atracciones.
IMPERIAL (Cangallo 771). — Hoy, función tarde y noche: Variado programa.
CINE NUEVO (Cangallo y C. Pellegrini)— Variado programa con estrenos.
TEATRO CINE PARIS. — Hoy: Variado programa con estrenos.

CASA IRIBARNE
COCHERÍA
CALLAO 416
Carruajes — Automóviles — Servicio fúnebre
TELÉFONOS Unión Telefónica 620 Libertad.
" " 994 "
Cooperativa Telefónica 51 Central.
La casa no tiene sucursal

Automóviles y carruajes para paseo
SERVICIOS FUNEBRES
IRIBARNE y Cía.
Casa central: TACUARI 344
TELEFONOS: U. Telef. 446 y 1612
Libertad—Coop. 652 Central
NO CONFUNDIR

AVISOS FUNEBRES

SEPELIO

✝ HEROLDO E. MAC GAUL. — —q. e. p. d.—Falleció el 29 de noviembre de 1916, confortado con los auxilios de la santa religión y la bendición papal.—Sus padres Andrés Mac Gaul y Mercedes del Viso de Mac Gaul, sus hermanos Nélida, Horacio, Heriberto, Hugo, Noemí y Huberto, tíos, primos y demás deudos invitan a sus relaciones a acompañar los restos del extinto al cementerio del Oeste, hoy jueves 30, a las 2.30 p. m. Se ruega no enviar coronas. El duelo se despedirá por tarjeta. Casa mortuoria, Costa Rica 4132. Nota: Carruajes en la empresa de Iribarne y Cía., Tacuarí 344, hasta las 2 p. m.
2|332-v-nov. 30

✝ ZULEMA J. SANTALLA.—q. e. p. d.—Falleció el 29 de noviembre de 1916.—Sus padres José Santalla y Julia Vieytes de Santalla, sus hermanos Héctor, Josó y Norberto, sus abuelos José Santalla y Ramón Vieytes (ausentes), sus tíos, José Vieytes, Hermenegildo Castro y Joaquina B. de Castro, su primos y demas deudos invitan a sus relaciones a acompañar los restos de la extinta al cementerio del Oeste, hoy jueves 30, a las 4 p. m. Se ruega no enviar coronas. El duelo se despedirá por tarjeta. Casa mortuoria, Vicente López 2050. Nota: Carruajes en la casa Iribarne, Callao 416.
2|333-v-nov. 30

MISAS Y FUNERALES

✝ JUAN B. DUC.—q. e. p. d.— Falleció el 1.o de noviembre de 1915, en Francia.—Su esposa Léonice D. de Duc y demás familia invitan a sus relaciones a las misas que por el eterno descanso de su alma se dirán en la iglesia de San Nicolás, el día 2 de diciembre, a las 10 a. m. Favor que será agradecido eternamente.

✝ Doctor JOSE TOMAS ROSSELLO.—q. e. p. d.—Falleció el 2 de diciembre de 1915.—Su esposa Emilia Giussani de Rossello, su hijita Magda Emilia y demás deudos invitan a sus relaciones a rogar a Dios por su alma, en las misas que se celebrarán en la capilla del Carmen, el sábado 2 de diciembre, de 8 a 10 a. m. Favor que agradecerán. El duelo se despedirá por tarjeta.

✝ JUAN BAUTISTA MASOLA Y CARLOS MASOLA.—q. e. p. d. —Falleció el 1.o de diciembre de 1915.—Su esposa Josefa Balzarrotti de Masola; sus hermanos Magdalena, Angela, Esteban e Ignacio B. Masola y demás deudos invitan a sus relaciones a rogar por sus almas en las misas que se celebrarán en la iglesia Sagrado Corazón de Jesús, mañana viernes, 1.o de diciembre a las 9 a. m. El duelo se despedirá por tarjeta.

✝ ROSA CANESSA DE BORGONOVO.—q. e. p. d.—Falleció el 30 de octubre de 1916, confortada con los auxilios de la santa religión y bendición papal.—Sus hermanos Julio Canessa y Angela C. de Tassano, hermanos políticos, sobrinos, primos y demás deudos invitan a sus relaciones al funeral que en sufragio de su alma se oficiará en la iglesia de San Pedro Telmo el día 2 de diciembre, a las 10 a. m. Unica invitación. El duelo se despedirá por tarjeta.

✝ DOMINGA CANTU DE SERRA (Q. E. P. D.) Falleció el 1.o de diciembre de 1915. — Su esposo Francisco Serra, sus hijos Vicente, Bartolomé, Margarita (ausente), José, Catalina, Melchor, Pedro y Luis, sus hijos políticos, sobrinos, nietos y demás deudos invitan a sus relaciones al funeral que por el eterno descanso de su alma se celebrará en la basílica de Nuestra Señora del Rosario (Santo Domingo) el viernes 1.o de diciembre, a las 10 de la mañana. Favor que agradecerán. El duelo se despedirá por tarjeta.

✝ PAULA CABRERA DE RIVA (Q. E. P. D.) Falleció el 1.o de diciembre de 1914, confortada con los auxilios de nuestra santa religión y la bendición apostólica. — Su esposo Jerónico Riva, sus hijos Jerónimo E., Inés R. de Oneto, Josefina, Pablo F. y Anita, sus hijos políticos, hermanos, nietos, hermanos políticos, sobrinos y demás deudos invitan a sus relaciones a las misas que en sufragio de su alma se oficiarán en la iglesia parroquial de Belgrano, el viernes 1.o de diciembre, a las 10 a. m. El duelo se despedirá por tarjeta.

✝ ARTURO F. CUELLO (Q. E. P. D.) Falleció el 27 de noviembre de 1916, confortado con los santos sacramentos y la bendición papal. — Sus padres Agustín Cuello y Narcisa C. de Cuello; sus hermanos Agustín, María Narcisa, Juan, fray Gabriel Emilio, Cayetano, Enrique Inocencio, Adolfo Patricio, Clotilde, Samuel y Alfredo Antonio; sus hermanos políticos Adela Alló, Norberto Fretes y Eulalia García Cabo; tíos, sobrinos, primos y demás deudos invitan a sus relaciones a rogar a Dios por su alma en las misas que se celebrarán en la iglesia de San Francisco, el viernes 1.o de diciembre, a las 9.30. El duelo se despedirá por tarjeta.

✝ EUGENIO RANCEZE (Q. E. P. D.) Falleció el 21 de noviembre de 1916, confortado con los auxilios de la santa religión y la bendición papal. — Sus hermanos Eloisa, Juan, Gastón, Fermín, María (ausentes), Julio, Alfonso y Eufrasia; sus hermanos políticos y sobrinos invitan a sus relaciones al funeral que por el eterno descanso de su alma se dirá el viernes 1.o de diciembre a las 11 a. m. en la iglesia de San Miguel Arcángel. Favor que agradecerán eternamente. El duelo se despedirá por tarjeta.

✝ CALIXTO S. DE LA TORRE (Q. E. P. D.) Falleció el 4 de diciembre de 1915. — Su esposa Clara D. de de la Torre; sus hijos, Mercedes de la Torre de Núñez, Jorge, Carlos Alberto, Francisco, Julia, Clara, Calixto y Josefina de la Torre de Matienzo; sus hijos políticos y demás deudos invitan a sus relaciones al funeral que por el eterno descanso de su alma se dirá el lunes 4 de diciembre en la iglesia de San Miguel, a las 10.30 a. m. Favor que agradecerán. El duelo se despedirá por tarjeta.

LICITACIONES

Ministerio del Interior

DIRECCION GENERAL DE CORREOS Y TELEGRAFOS

Llámase a licitación pública por el término de treinta días, para la provisión al correo y al telégrafo de formularios, libros, útiles y materiales durante todo el próximo año de 1917. Por el detalle y pliego de condiciones ocurrir de 11 a. m. a 6 p. m. a la dirección administrativa de correos y telégrafos, calle Corrientes núm. 415 (2.o piso), en cuyo local se recibirán y abrirán públicamente las propuestas el 16 de diciembre próximo venidero, a las 2 1|2 p. m.

Buenos Aires, 16 de noviembre de 1916. — El jefe de la Dirección Administrativa. — **M. J. Carlés.**
2|223-v-dic. 15

Ministerio de Agricultura de la Nación

DIRECCION GENERAL DE INMIGRACION

Llámase a licitación pública por el término de treinta días desde la fecha, para los siguientes servicios: separadamente durante el próximo año 1917. I.o Provisión de carne de vaca al Hotel de Inmigrantes de la capital II.o Provisión de pan; III.o Provisión de verduras; IV.o Provisión de carbón de piedra y coke; V.o Provisión de víveres secos. Las propuestas que serán abiertas en el despacho de la Dirección General de Inmigración el día 14 de Diciembre, a las 4 1|2 p. m., en presencia del Escribano General de Gobierno y una Comisión compuesta por el Subsecretario del Ministerio, el Director General de Inmigración y un Contador Fiscal de la Contaduría General de la Nación, deberán presentarse de conformidad con el pliego de condiciones que está a disposición de los interesados en la Secretaría de la Dirección (Dársena Norte), todos los días hábiles, de 1 a 4 p. m. — Buenos Aires, Noviembre 15 de 1916. — Arsenio E. Córdoba, subdirector general de inmigración. 2|235 v dic. 17

Ministerio de Agricultura de la Nación

Llámase a licitación de precios por el término de treinta días, para la provisión de útiles de escritorio al Ministerio de Agricultura y sus dependencias, durante el año 1917. Tendrá lugar el día 18 de diciembre próximo, a las 3 p. m., de acuerdo con la lista y pliego de condiciones que se encuentran a disposición de los interesados en la subsecretaría de Agricultura, sección Contabilidad, Florida 524 1er. piso, de 12 m. a 6 p. m.

Buenos Aires, noviembre 18 de 1916.— El subsecretario. 2|179 v. Dic. 10.

Ministerio de Agricultura de la Nación

Llámase a licitación por el término de 30 días, a contar desde la primera publicación de este aviso, para la provisión de artículos y materiales de imprenta, litografía, encuadernación y útiles de escritorio necesarios durante el año 1917, de acuerdo con el pliego de condiciones que está a la disposición de los señores proponentes en los Talleres Gráficos del Ministerio de Agricultura, calle Córdoba 552 (Pasaje).

Tendrá lugar el día 20 de Diciembre próximo, a las 3 p. m., en la subsecretaría de Agricultura, Florida 524, 1er piso.— Buenos Aires, Noviembre 15 de 1916 — El subsecretario. 2|209 v dic. 14

Intendencia Municipal de la Capital

Llámase a licitación pública para el día 6 de diciembre próximo, a las 2 de la tarde, para la adquisición de artículos de escritorio, con destino al consumo de las dependencias municipales, durante el año 1917, de acuerdo con el pliego de condiciones, que puede consultarse en la oficina de licitaciones. Exp. 40.558-L-1916.—Noviembre 23 de 1916.—El secretario. 2|280-v-3 dic.

Intendencia Municipal de la Capital

CEMENTERIO DE FLORES

Habiendo vencido el término del arrendamiento de las sepulturas ubicadas en los tablones 11, 12, 13, 14, 15, 16, 17, 18 y 19, sección 5.ª; 15 traza provisoria 31, 32, 33, 34 y 35, sección 7.ª; 21 y 22 traza provisoria de la sección 8.ª y el nicho número 103, sección 2.ª, serie 2.ª del cementerio de Flores, se hace saber a las personas que tengan deudos allí depositados, que si en el plazo de treinta días a contar desde la fecha de la presente publicación no se presentaran a practicar su renovación, se procederá a exhumar los cadáveres y colocarlos en el osario general. — El secretario. — Buenos Aires, noviembre 21 de 1916.
2|253-v. dic. 26

ADUANA DE LA CAPITAL

AVISO DE LICITACION

Llámase a licitación por el término de (30) treinta días a contar de la fecha, para la provisión de 4.000 carátulas para manifiestos generales y 15.000 para archivar documentos, que utilizará la Sección Registros para el ejercicio de 1917, de acuerdo con el pliego de condiciones que se encuentra a disposición de los interesados en el despacho del escrito.

Las propuestas serán abiertas en presencia del escribano general de Gobierno y de los concurrentes al acto el día 18 de diciembre próximo, a las 3 p. m.

Buenos Aires, noviembre 18 de 1916. — Fdo: Juan Carlos Passo, secretario general.
2|273-v-dic. 18

POLICIA DE LA CAPITAL

En los meses de diciembre próximo, marzo junio y setiembre de 1917, tendrá lugar en el despacho del señor jefe de la división administrativa de la policía de la capital, las licitaciones en remate público para la provisión de forrajes y pasto para caballada con destino a la manutención de la caballada de policía, durante el primero, segundo, tercero y cuarto trimestre del referido año.

Se fija el 21 de diciembre próximo y el 15 de los demás meses arriba indicados, a las 3 p. m. para que tenga lugar el acto y si esta fecha coincidiera con día domingo, fiesta o feriado, la licitación tendrá lugar el primer día hábil subsiguiente.

La licitación se verificará en acto público, ante el escribano general de gobierno e interesados que concurran. Pliego de condiciones en la división administrativa, Moreno 1550.

Buenos Aires, 20 de noviembre de 1916.
2|275-v-dic. 23

POLICIA DE LA CAPITAL

El día 21 de diciembre del corriente año a las 3.30 p. m. y 4 p. m. tendrá lugar en el despacho del señor jefe de la división administrativa, la licitación pública para racionamiento de detenidos y tropa de bomberos, respectivamente, durante el año 1917, de acuerdo con el pliego de condiciones que se encuentra a disposición de los interesados en dicha división. — Buenos Aires, 20 de noviembre de 1916.
2|274-v-dic. 23

AVISO

ARRIENDASE CASA BAJA, MODERNA, POR la avaluación de las autoridades. Trole 231 al 39, entre Uspallata y Aguapey, frente al este, terreno de 13 x 45 mts. Sala de negocio con sótano, zaguán, portón, 4 habitaciones de 4.30 x 4.30, vestíbulo, piecita, galería, baño, 2 cocinas, w. c., quinta, servicios sanitarios, etc., etc., a 20 minutos de plaza Mayo, con los tranvías 6, 15, 23, 45, 46, 47 y 55, con combinación subterráneo, a 4 cuadras del Parque Patricios. Precio 55 pesos mensuales, verla en cualquier momento, ver planos y más datos, Victoria 575. Tratar Carlos Calvo 2884.

BANCOS

BANCO FRANCES DEL RIO DE LA PLATA. — Reconquista 157, Buenos Aires. Sucursales: Rosario de Santa Fe y Bahía Blanca. Corresponsal en París, Banque Argentine et Francaise, 16, Boulevard Haussman 55.

Abona por año, oro sellado y curso legal:

Por depósitos en cuenta corriente	1	o|o 1
Id. id. a plazo fijo de 30 días	1 1|2	1 1|2
Id. id. a plazo fijo de 60 días	2 1|2	2 1|2
Id. id. a plazo fijo de 90 días	3 1|2	3 1|2
Id. id. a mayor plazo	convencional	
Id. id. en la Caja de Ahorro, después de 60 días	4	o|o 4

Cobra:

Por adelantos en cuenta corriente	8	o|o 8
Descuentos de pagarés y letras	convencional	

Todas las operaciones bancarias. Emisión de giros y cartas de crédito. Transferencias telegráficas.
Títulos, Cobranzas de cupones y valores. Administración de propiedades. Colocaciones hipotecarias por cuenta de terceros.
Servicio especial de giros postales franceses y remesas de fondos a los movilizados. — La Dirección.

BANCO ESPAÑOL DEL RIO DE LA PLATA. — Casa matriz en Buenos Aires, Reconquista número 200.

Capital subscripto	$ 100.000.000.—
Capital realizado	93.0[illegible].380.—
Fondo de reserva	47.5[illegible].136.13
Prima a cobrar	1.1[illegible].472.—

Sucursales:
En el exterior: Barcelona, Bilbao, Coruña, Génova, Hamburgo, Londres, Madrid, París, Río Montevideo, con una agencia, Río de Janeiro, San Pablo, San Sebastián, Valencia y Vigo.
En el interior Adolfo Alsina, Bahía Blanca, Balcarce, Bartolomé Mitre, Concordia, Córdoba, Dolores, La Plata, Lincoln, Lomas de Zamora, Mar del Plata, Mendoza, Mercedes, (Buenos Aires), Mercedes, (San Luis), 9 de Julio, Pehuajó, Pergamino, Posadas, Rafaela, Rivadavia, Rosario con una agencia, Salta, Salliqueló, San Juan, San Nicolás, San Pedro, Santa Fe, Santiago del Estero, Tres Arroyos, Tucumán y Villaguay.
Agencias en la capital: Número 1, Pueyrredón 185; núm. 2, Almirante Brown 1422; núm. 3, Vieytes 2000; número 4, Cabildo 2027; núm. 5, Santa Fe 2201; núm. 6, Corrientes 3200, núm. 7, Entre Ríos 1145; núm. 8, Rivadavia 6902; núm. 10, Bernardo de Irigoyen 1600; núm. 11, Corrientes 2965; núm. 12, Charcas 1337; núm. 13, Bernardo de Irigoyen 364; núm. 14, Reconquista y Paseo de Julio.
Corresponsales directos en todos los países.

Abona por depósitos en moneda legal:

En cuenta corriente	Sin interés 1 1|2 o|o
A 30 días	2 o|o
A 60 días	3 o|o
A 90 días	4 o|o
A mayor plazo	convencional
Depósitos a premio con libreta desde 10 $ moneda nacional hasta 10.000 $ después de 60 días	4 o|o

Cobra:

En cuenta corriente	8 o|o
Descuentos generales	convencional

El Banco se ocupa de toda clase de operaciones bancarias en general — Buenos Aires, octubre 1.o de 1916.—Elías D. Arambarri, gerente general.

BANCO DE LONDRES Y RIO DE LA PLATA. — Buenos Aires, Bartolomé Mitre 39. — Barracas al Norte, Montes de Oca 701. — Once, Pueyrredón 301. — Santa Fe 3123. — Bernardo de Irigoyen 1136. — Boca, Almirante Brown 1153.

Abona por año	Papel	Oro
Por depósitos en cuenta c.	sin int.	sin int.
Id. a la vista, con libreta.	sin int.	sin int.
Id. id. a plazo fijo de 3 meses	3 o|o	1 o|o
Id. id. a plazo de 6 meses.	3 1|2 o|o	1 o|o
Por depósitos en Caja de Ahorros hasta 10.000 $ papel, después de 60 días.	3 „	sin int.
Cobra por año		
Por adelantos en c. cte.	8	o|o 8 o|o

Depósitos en Caja de Ahorros se reciben en las siguientes sucursales: Once de Setiembre, calle Santa Fe, calle Bernardo de Irigoyen, Boca y Barracas.

Buenos Aires, abril 1.o de 1916. — James Dey, Barry Scott gerentes.

REMATES

Adolfo Bullrich y Cía.

JUDICIAL. — AGUERO 1975, ENtre Juncal y French. Amplia casa habitación con gran jardín al fondo. Terreno de 8.66 metros de frente al ... por 55.30 metros de fondo en el lado NE., teniendo en el del SO., a 24.64 metros un martillo a favor ... 8.46 metros por 21.26 metros en costado SO., lo que hace un total ... 463 metros cuadrados. El edificio consta de sala con balcón, zaguán, vestíbulo, comedor, cuatro habitaciones, cocina, baño, w. c., pileta de lavar y dos piezas en altos. Pisos de mosaicos con galería, pisos de pino de tea, cielosrrasos de yeso, ventanas con celosías de cedro, cloacas y aguas corrientes, gran jardín al fondo.

Tasación: $ 35.800 m|n. de c|l.

Base: 2|3 partes: $ 23.866.67 m|n. de c|l.

El **domingo 3 de diciembre**, a las 4 p. m., en la misma.

Orden del señor juez de primera instancia, doctor Fernando N. Colombres, secretaría Manuel C. Olmos. Juicio Banco El Hogar Argentino contra Carolina Marengo de Marrero, su concurso.

Seña: 8 o|o. Comisión: 2 o|o. Informes en nuestra casa, calle Florida 269 y 273. — Adolfo Bullrich y Cía. 2|241 vDic.3

Bravo Barros y Cía.

CASA EN PALERMO. — JUDICIAL ...rid 5525, entre Humboldt y Fitz Roy. Con adoquinado al frente. A tres cuadras al este de la Avenida Rivera y de los tranvías eléctricos. Juez, doctor Fernando M. Colombres, secretario doctor José A. Basualdo. Juicio Banco El Hogar Argentino con Fernando Pichini. Base, $ 6.603.36. El comprador podrá constituir una hipoteca de $ 5.250 a cinco años de plazo, al 8 o|o anual, por trimestres adelantados, debiendo en este caso otorgarse las escrituras por ante el escribano que designe el prestamista.

El **domingo 10 de diciembre**, a las 4 en la misma propiedad.

Terreno: 8m66 (10v) por 20m13 (23v 31) en un costado y 19 m. 94 (23v02) en otro. Edificio: cuatro habitaciones, cocina, pieza en altos y patio de mosaico. 8 o|o a cuenta de precio y 2 o|o de comisión. Informes, 351 San Martín 361). — Bravo Barros y Cía. 2|264-v-dic. 9

A. C. Taquini & Cía.

Bartolomé Mitre 475 U. T. 3998, Av.

JUDICIAL. — LA QUINTA "SAN Antonio", en Hurlingham (ferrocarril Pacífico). En la mejor ubicación de este importante y aristocrático pueblo a unos minutos de la capital, sobre el tranvía rural a Campo de Mayo y con la estación Kilómetro 17.620 del mismo a una cuadra y a pocas de la del ferrocarril; formada por los lotes 1 al 5, 7 al 28 y 30 al 34 inclusive de la manzana E E del plano respectivo, midiendo 86.60 metros en sus costados N. O. y S. E. por 135 metros en los del N. E. y S. O., o sean 11.691 metros cuadrados, de cuya superficie hay que deducir 145 metros cuadrados vendidos al tranvía rural; con edificio de 5 piezas, galpón, glorieta, etc.; árboles frutales, forestales y de adorno. Base de venta, $ 13.821.68 m|n. El domingo 3 de diciembre, a las 5 p. m., en la misma. Orden del señor juez doctor Bunge, secretaría del doctor Echegaray, en la sucesión de doña Isabel Martire de Armentano. 1 o|o a cuenta de precio y 2 o|o de comisión. Más detalles, a nuestra casa Bartolomé Mitre 475. U. T. 3998 Avenida. 2|219-v. dic. 2

JOSE A. GARCIA

JUDICIAL. — EXCEPCIONAL PROPIEDAD — Avenida América 3860, entre Lavalleja y Campana compuesta de un terreno de cuatro lotes, y en el centro un edificio de cinco habitaciones y demás dependencias, jardín al frente con árboles frutales y florales con la base de 5.000 pesos moneda nacional, debiendo el comprador cargar con una deuda de adoquinado que deberá pagarse por cuotas y cuyo importe es de 8.949 pesos con 58 centavos moneda nacional. Título perfecto.

El **jueves 30 de noviembre** a las 3 p. m., sobre la misma propiedad donde estará mi bandera, procederé a vender en pública subasta y al mejor postor con arreglo al edicto judicial siguiente:

Por disposición del señor juez de primera instancia en lo civil de la Capital Federal doctor Adolfo Casabal, secretaría del autorizante, se hace saber que en el juicio seguido por don Carlos Kessler contra doña JUSTA LEONARDA EXPOSITO de VILLAVERDE sobre cobro ejecutivo de pesos, ha sido nombrado el martillero José A. García para proceder a la venta el día y hora que al efecto designe, previa publicación de avisos por el término de quince días en el "Boletín Judicial" y LA EPOCA, la propiedad Avenida América 3560, compuesta de un terreno de cuatro lotes que llevan los números 12, 13, 14 y 15 con todo lo edificado, cuya superficie es de 34 metros 64 centímetros de frente por 49 metros 18 centímetros de fondo, con la base de 5000 pesos moneda nacional, debiendo el comprador cargar con una deuda de adoquinado que importa pesos 8949 con 58 centavos moneda nacional. El martillero deberá percibir el 8 o|o de seña y el 2 o|o de comisión a cargo del comprador. Más datos, Alsina 489, escritorio del martillero.

Buenos Aires, noviembre 10 de 1916. — Alfredo Persiani, secretario. 2|218 v. Nov. 30

DIEGO A. THOMAS

Cangallo 462, U. T. 5336 Avda.

JUDICIAL. — EN LA CIUDAD DE Quequen 97.218 m. c. (129.624 v. c.) a tres cuadras de la estación del F. C. sección D del Ejido de la ciudad. Quinta N.o 32 del plano oficial. Mide según títulos 47.232 m. c. Linda al NE. con quinta 29, al SO. con la 36, al SE. con la 33 y al NO. con la 31. Está cercado en todo su perímetro con alambrados de 4 hilos liso y uno de púa. Quinta 29 del plano oficial. Mide 49.986 m. c. según títulos: linda por el NE. con la quinta 52, por el SO. con la 32 al SE. con la 30 y al NO. con la 28, todo cercado con alambrados de cuatro hilos liso y uno de púa, menos una pequeña parte al frente que es de alambre tejido con puerta del mismo material. En esta quinta existe una buena casa habitación compuesta de vestíbulo, 2 dormitorios, terraza, sala, comedor, cocina y cuarto de baño. Tiene, además, dos molinos a viento con tanques de 5000 y 10.000 litros de capacidad y un tanque australiano de 50.000, con cañerías de riego para el jardín. 150 árboles frutales, 100 rosales, 50 parras chicas, 200 pinos eucaliptus y otras plantaciones. Tasación 33.803.80 pesos. Base, 22.535.20 $ m|n.

El **martes 12 de diciembre a las 3** de la tarde, en mi escritorio, calle Cangallo 462.

Venta ordenada por el señor Juez Dr. Arturo Seeber, secretaría del señor Juan M. Cabrera, en el juicio doña Margarita y doña Julia Giannetti, contra el concurso de don Alfredo V. Fernández y otro, sobre cobro hipotecario. Seña, 8 por ciento y a cuenta de precio y 2 por ciento de comisión. Por más datos, a la secretaría de referencia o al escritorio del martillero.

Buenos Aires, 25 de noviembre de 1916 Juan M. Cabrera, secretario. 2|317 v Dic. 12

CASAL Hnos.

JUDICIAL Y CON RETASA TRES PROpiedades en esta Capital, dos de ellas sobre el puerto, es decir, en el barrio de los grandes depósitos del alto comercio; barrio de gran porvenir, especial para casas introductoras, etc.

1.a (Cochabamba 101 al 117, esquina Azopardo números 1261 al 1297). Terreno de 35 metros 57 ctms. de frente al S. por 26 metros 18 ctms. de fondo hacia el N. Amplio edificio de dos pisos sólidamente construídos. Frente con grandes puertas con celosías metálicas y ventanas en el piso alto. El entrepiso es de madera sobre tirantería de hierro, techos también de hierro, etc.

Tasación $ 200.590.73 m|n. Base retasada, $ 100.295.36 m|n.

El día **martes 5 de Diciembre**, a las 3 p. m., en nuestro Hall de ventas, Avenida de Mayo 634.

2.a (Cochabamba números 1 al 15, esquina a la calle Espora número 1289. Terreno de 20 metros 10 ctms. de frente al S. por 26 metros 17 ctms. de fondo, o sea de frente al E. En la esquina se halla edificada una casa de negocio que comprende una gran sala, 2 piezas, cocina, w. c. y altillo con 2 piezas pequeñas. Hay una entrada y vestíbulo sobre la calle Espora, mientras que la puerta del negocio es por la esquina. Dos vidrieras dan a ambas calles. El resto del terreno comprendido en las dimensiones señaladas, está ocupado por una construcción para depósito o taller con entrada por la calle Espora, donde lleva el número 1283. Forma este edificio un martillo, dando frente también sobre la calle Cochabamba, donde no hay entrada sinó solo grandes ventanas. La construcción es de piso bajo, con excepción de la parte que dá sobre Cochabamba, donde se ha levantado un piso alto de madera, sostenido por columnas de hierro y con una escalera de acceso también de madera. Sobre el frente de Espora hay también ventanas y la puerta de entrada lleva cortina metálica.

Tasación $ 74.081.36 m|n. Base retasada, $ 37.040.68 m|n.

El día **martes 5 de Diciembre**, a las 3 p. m., en nuestro Hall de ventas, Avenida de Mayo 634.

3.a (Propiedad calle Loria número 847). Edificada en 8 metros 66 ctms. de frente al E. por 30 metros de fondo en el costado S., 31 metros 50 ctms en el costado N. y 8 metros 80 ctms. en el contrafrente al O. Buena casa habitación compuesta de vestíbulo, hall, sala, comedor, 3 piezas, baño, cocina, w. c. y patio, etc. Pisos de madera, cielorrasos de yeso, sólida carpintería, mosaicos, extranjeros en el hall, revoques interiores y exteriores en buen estado, etc.

Tasación, $ 28.651.80 m|n. Base retasada, $ 14.325.90 m|n.

El día **martes 5 de Diciembre**, a las 3 p. m., en nuestro hall de ventas, Avenida de Mayo 634. Orden del señor juez doctor J. C. Lagos, secretaría Barraquero, en el juicio seguido por la sociedad "Crédito Territorial Argentino", contra don Antonio Chiognia, por cobro de un crédito hipotecario. Exigiremos el 8 o|o a cuenta de precio, y el 2 o|o de nuestra comisión. Informes Bmé. Mitre 754. — Casal Hnos. 2|250 v. Dic. 5.

JOSE CONTI y Cía.

Bolívar 189. U. T. 1083 Avenida

JUDICIAL. — CASA SAN SALVAdor 4100 (antes 300), esquina Almagro. — Edicto judicial: Por disposición del señor juez de primera instancia en lo civil, doctor Juan Carlos Lagos, secretaría del autorizante, doctor Manuel Beretervide, en el juicio Leone Luis contra Cimano de Martano Antonio y otros, han sido designados los martilleros señores José Conti y Cía., para que previa publicación de edictos por 15 días en el Boletín Oficial y LA EPOCA, procedan a vender la propiedad hipotecada con base de $ 9.000, debiendo exigirse el 8 o|o a cuenta de precio y el 2 o|o de comisión.

Nota: El remate se efectuará el **domingo 10 de diciembre**, a las 3. La propiedad mide 4 m. 74 a San Salvador, 10 m. 90 a Almagro, 6 m. en la ochava, 16 m. 35 al E. y 10 m. al S. Por títulos mide 8 m. 67 al N., 17 m. 09 al O., 10 m. 11 al S. y 17 m. 67 al E. Edificio: 2 piezas grandes, 2 chicas, 1 alta, cocina, w. c., mosaicos. Puede visitarse de 2 a 4. Datos, Bolívar 189. — José Conti y Cía. — Argentino Germán Barraquero, secretario. 2|296-v. dic. 10.

GUERRICO & WILLIAMS

JUDICIAL. — JUEGO COMEDOR nogal, sillas vaqueta, cristalería, porcelana, cubiertos, dormitorio cedro, juego viena, percha, sillas, escritorio cilindro de roble, arañas, pedestales, baño enlozado, lavatorio, bidet, batería cocina, etc.

El lunes 4 de diciembre, a las 4 de la tarde, en nuestra casa, Bartolomé Mitre 757. Orden del señor juez Dr. Fernando M. Colombres, secretaría del doctor Rocha, en los autos testamentarios de don Carlos P. Bellor. Comisión, 10 por ciento. — Guerrico y Williams. 2|320 v. Dic. 4

CARLOS OGNIO

POR QUIEBRA. — TERRENO ROcamora 4451 entre Pringles y Yatay.

El **domingo 3 de diciembre**, a las 4 p. m. Base de venta, $ 10 los 75 decímetros cuadrados o sea la vara cuadrada. 8.66 metros de frente al Sud por 54.28 metros de fondo. Superficie 470.065 metros cuadrados equivalente a 626.60 varas cuadradas. Adoquinado pago. Venta ordenada por el síndico liquidador de la quiebra de los señores José Moreira hijos y Cía., cuyos autos tramitan por el juzgado de comercio del doctor Juan B. Estrada, secretaría Castiarena. Títulos perfectos que se encuentran agregados a los autos fojas 532. Seña 8 o|o y 2 o|o de comisión todo en efectivo en el acto del remate. Más datos a mi escritorio, Corrientes 1375 (3er. piso). 2|292v.dic.2

POR QUIEBRA — CONSTRUCCIOnes de madera, zinc y otros existentes en el terreno Rocamora 4451.

El **domingo 3 de diciembre** a las 4.15 p. m. sin base. Orden de venta de la quiebra de los señores José Moreira hijos y Cía., que tramita por el juzgado del doctor Juan B. Estrada, secretaría Castiarena. Seña 30 o|o a cuenta de precio; comisión 6 o|o. 2|298-v. dic. 2

Cosme E. Lecumberri

Oficinas del Your Home, Victoria 575

JUDICIAL. — TERRENOS EN BELLA VISta (Prov. de Buenos Aires). El día 9 de diciembre de 1916 a las 4 p. m., remataré en mi oficina, Victoria 575, por orden del señor juez doctor Casabal, secretaría González del Solar en el concurso de don Eduardo Le Monnier, los siguientes terrenos en Bella Vista: I.—Dos terrenos que se venderán en un solo lote, divididos por la avenida Francia conocido (por Latorre), extensión 12.215.90 m|c. Base de venta retasada, $ 3.665.77 m|n. II.—Un lote sobre la avenida Francia con la que limita por su norte, teniendo al Este el Río de las Conchas, al Sud el terreno que corresponde al chalet "Tocad" y al Oeste el Rond Point Municipal. Extensión 3.751.90 m|c. Base de venta, $ 2.001.02. III.—Un lote linda al Nordeste con la calle Entre Ríos (antes Bañadero) al Sudeste con el chalet "Tocad", al Sudoeste con el Arroyo Los Berros y la zanja que limita esta propiedad con la del señor Moine y al noroeste con terrenos de este mismo señor Moine. Extensión, 10.000 m|c. Base de venta, $ 3.333.33 m|n. Autorízase al martillero para exigir del comprador el 8 o|o a cuenta de precio y el 2 o|o de comisión a cargo del mismo. Por más datos al expediente que tramita, secretaría González del Solar o a mi oficina Your Home Victoria 575.—C. E. Lecumberri. 2|292 v. dic. 9

Pedro Fragueiro

66 San Martín 66

JUDICIAL. — DE UNA RIQUISIMA CAPA de Astrakán con cuello de skunks, de la casa Revelelon de París.

El **Jueves 7 de diciembre a las 3 de la tarde** en el local de los señores Guerrico y Williams, Bartolomé Mitre 757, venta por disposición del señor juez en lo civil doctor U. F. Padilla, y secretaría del doctor Dámaso E. Palacio y como perteneciente al juicio seguido por la señora Helena D'Alminy, contra la señora Luce Deleyeres, en exposición desde ya en el local de los señores Guerrico y Williams. Comisión, 10 o|o.—Pedro Fragueiro. 2|329 v. Dic. 7.

BANCO HIPOTECARIO NACIONAL

25 DE MAYO 245 — BUENOS AIRES

SUCURSAL SAN LUIS

POR EJECUCION JUDICIAL.—DOS FRACciones de campo en el partido de Mercedes, departamento General Pedernera con superficie en conjunto, de 216 hectáreas y 82 áreas. Préstamo N.o H.o 252|19166, serie C. H. A. 6 o|o, de $ 6.000. El Banco Hipotecario Nacional rematará en el local de su sucursal en la ciudad de San Luis, establecida en la calle San Martín número 494, el día **SABADO DOS DE DICIEMBRE DE MIL NOVECIENTOS DIEZ Y SEIS, A LAS DIEZ DE LA MAÑANA**, dos fracciones unidas de campo, ubicadas en el partido de Mercedes, departamento General Pedernera, entre las estaciones General Paunero y General Pedernera (F. C. P.), lugar denominado la Esperanza, actualmente colonia Santa Rita; designadas en el plano de división que sirvió de base para la venta de estas fracciones como lotes números 11 y 15. El lote número 11 se compone de una superficie de 115 hectáreas, 04 áreas y 69 centiáreas y el lote número 15, de 101 hectáreas, 77 áreas y 31 centiáreas, lo que forma una superficie total de 216 hectáreas y 82 áreas: lindando: al norte, con los lotes Nos. 12, 13 y 14 de don Alejandro Fercodini; al sur, con los lotes números 8 y 10 de don José María Terrero y don Luis Goetz: al este, con el lote número 16 de don Pedro Reinero, y al oeste con terreno de la sucesión Ardiles.

BASE DE VENTA $ 7.500

El comprador continuará haciendo el servicio de la hipoteca originaria de $ 6.000, que reconoce la propiedad, reducida hoy a $ 5.770 con 126 milésimos y abonará en dinero el exceso sobre esta suma hasta el precio de compra. Los títulos pueden ser examinados en la oficina del Banco antes del remate. Verificado éste, no habrá lugar a reclamo. Seña 5 o|o y comisión 1 o|o que serán exigidas en efectivo en el acto del remate, el que se efectúa con sujeción a lo dispuesto en las leyes vigentes números 8172 y 9155. Por informes ocurrir Banco Hipotecario Nacional, 25 de Mayo 245, (capital federal) o a su sucursal en San Luis. Aviso iniciado en LA EPOCA, el 18 de noviembre de 1916. 2|256 v. Dic. 2.

SUCURSAL CORDOBA

POR EJECUCION JUDICIAL. — CAMPO en el departamento Río Seco, Pedanía Candelaria Norte, con superficie de 1804 hectáreas, 536 metros cuadrados. Préstamo N.o H.o 506|20330 2.a ley número 9155. 1ra. serie de $ 20.000. El Banco Hipotecario Nacional rematará en el local de su sucursal en la ciudad de Córdoba, establecida en la calle San Jerónimo esq. Chacabuco, el día **MARTES CINCO DE DICIEMBRE DE MIL NOVECIENTOS DIEZ Y SEIS, A LAS DOS DE LA TARDE**, un campo con todas sus mejoras, ubicado en la Pedanía Candelaria Norte, departamento Río Seco, jurisdicción de la provincia de Córdoba, el cual se denomina "San Juan" y se compone de 3468 metros en los costados Norte y Sur y de 5202 metros, en los costados Este y Oeste, lo que hace un total de 1804 hectáreas, 536 metros cuadrados, lindando: al norte, con Pastor Villarroel; al sur, con Faustino Bustamante; al este, con Justino Flores y al oeste, con Ramón Figueroa. Juan de Barrera y Casimiro Figueroa.

BASE DE VENTA $ 25.000

El comprador continuará haciendo el servicio de la hipoteca originaria de pesos 20.000 que reconoce la propiedad, reducida hoy a $ 19.233 con 754 milésimos y abonará en dinero el exceso sobre esta suma hasta el precio de compra. Los títulos pueden ser examinados en la oficina del Banco antes de remate. Verificado éste, no habrá lugar a reclamo. Seña 5 o|o y comisión 1 o|o, que serán exigidas en efectivo en el acto del remate, el que se efectúa con sujeción a lo dispuesto en las leyes vigentes números 8172 y 9155. Por informes ocurrir al Banco Hipotecario Nacional, 25 de Mayo 245, (capital federal) o a su sucursal en Córdoba Aviso iniciado en LA EPOCA, el 21 de noviembre de 1916. 2|255 v. Dic. 5.

N.o H.o 18259, SERIE C. H. A., 6 o|o EL Banco Hipotecario Nacional rematará en su local la casa Avenida del Tejar número 2730 entre las de Nahuel Huapi y Bebedero, el día **MIERCOLES 6 DE DICIEMBRE A LAS 2 P. M.**, compuesta de dos habitaciones y demás dependencias. TERRENO mide: 8.66 metros de frente al S., 27.71 metros de fondo al O.; 22.51 metros en el E. y 10.39 metros en el contrafrente al S.

BASE DE VENTA $ 8.500

El comprador continuará haciendo el servicio de la hipoteca originaria de pesos 4.500 que reconoce la propiedad, reducida hoy a $ 4.327 con 595 milésimos y abonará en dinero el exceso sobre esta suma hasta el precio de compra. Los títulos pueden ser examinados en la oficina del Banco antes del remate. Verificado éste, no habrá lugar a reclamo. Seña 5 por ciento y comisión 1 o|o que serán exigidas en efectivo en el acto del remate, el que se efectúa con sujeción a lo dispuesto en las leyes vigentes números 8172 y 9155. Por informes, ocurrir al Banco Hipotecario Nacional. Aviso iniciado en LA EPOCA, el 22 de noviembre de 1916. 2|267 v. Dic. 6.

N.o H.o 10551, SERIE C. H. A. 6 o|o. EL Banco Hipotecario Nacional rematará en su local la casa calle Zamudio número 1272, entre las de Gaona y Dúngeness, el **MIERCOLES 6 DE DICIEMBRE A LA 1.30 P. M.**, compuesta de 5 piezas y demás dependencias. TERRENO mide: 8 metros de frente al N. E., por 34 metros de fondo.

BASE DE VENTA $ 7.700

El comprador continuará haciendo el servicio de la hipoteca originaria de pesos 6.000 que reconoce la propiedad, reducida hoy a pesos 5.656 con 084 milésimos y abonará en dinero el exceso sobre esta suma hasta el precio de compra. Los títulos pueden ser examinados en la oficina del Banco antes del remate. Verificado éste, no habrá lugar a reclamo. Seña 5 por ciento y comisión 1 o|o que serán exigidas en efectivo en el acto del remate, el que se efectúa con sujeción a lo dispuesto en las leyes vigentes números 8172 y 9155. Por informes, ocurrir al Banco Hipotecario Nacional. Aviso iniciado en LA EPOCA, el 22 de noviembre de 1916. 2|666 v. Dic. 6.

N.o H.o 6904, SERIE C. H. A. 6 o|o. EL Banco Hipotecario Nacional rematará en su local, la casa calle Médanos número 1990, entre las de Andrés Lamas y Terrero, el día **MIERCOLES 6 DE DICIEMBRE A LA 1 P. M.**, compuesta de 3 habitaciones y demás dependencias. TERRENO mide: 8.55 metros de frente al N. O. por 18.88 metros de fondo, o lo más o menos que resulte dentro de muros.

BASE DE VENTA $ 4.200

El comprador continuará haciendo el servicio de la hipoteca originaria de $ 3.000 que reconoce la propiedad, reducida hoy a $ 2.787 con 120 milésimos y abonará en dinero el exceso sobre esta suma hasta el precio de compra. Los títulos pueden ser examinados en la oficina del Banco antes del remate. Verificado éste, no habrá lugar a reclamo. Seña 5 o|o y comisión 1 o|o que serán exigidas en efectivo en el acto del remate, el que se efectúa con sujeción a lo dispuesto en las leyes vigentes números 8172 y 9155. Por informes ocurrir al Banco Hipotecario Nacional. Aviso iniciado en LA EPOCA, el 23 de noviembre de 1916. 2|265-v-dic. 6

SUCURSAL LA PLATA

POR EJECUCION JUDICIAL. — CASA-quinta en Adrogué, partido de Almirante Brown. Préstamo N.o H.o 856|4348, serie C. H. A. 6 o|o, de $ 17.000. El Banco Hipotecario Nacional rematará en el local de su sucursal en la ciudad de La Plata, establecida en la calle 51 número 529, el día **JUEVES SIETE DE DICIEMBRE DE MIL NOVECIENTOS DIEZ Y SEIS, A LAS TRES DE LA TARDE**, una casa-quinta denominada Villa Teodolina, situada en Adrogué, partido de Almirante Brown, jurisdicción de la provincia de Buenos Aires, calle Bartolomé Mitre, antes Seguí número 709, esquina a la de Macías, compuesto su terreno formado por los lotes 3, 4 y 5 de una superficie total de 1615 metros, 40 decímetros cuadrados; lindando: por el S. E., con la calle Bartolomé Mitre; al S. O., con la calle Macías; al N. O., con don Juan Carlos Sánchez y al N. E., con más terreno de la señora de Azqueta.

BASE DE VENTA $ 22.500

El comprador continuará haciendo el servicio de la hipoteca originaria de $ 17.000 que reconoce la propiedad, reducida hoy a $ 15.672 con 488 milésimos y abonará en dinero el exceso sobre esta suma hasta el precio de compra. Los títulos pueden ser examinados en la oficina del Banco antes del remate. Verificado éste, no habrá lugar a reclamo. Seña 5 o|o y comisión 1 o|o que serán exigidas en efectivo en el acto del remate, el que se efectúa con sujeción a lo dispuesto en las leyes vigentes números 8172 y 9155. Por informes ocurrir al Banco Hipotecario Nacional, 25 de Mayo 245, (capital federal) o a su sucursal en La Plata. Aviso iniciado en LA EPOCA el 23 de noviembre de 1916. 2|272 v. Dic. 7.

SUCURSAL PARANA

CASA EN LA CIUDAD DE GUALEGUAY.—Préstamo N.o H.o 10|541 serie C. H. A. 6 o|o de $ 17.000. El Banco Hipotecario Nacional rematará en el local de su sucursal en la ciudad de Paraná, establecida en la calle Buenos Aires número 135, el día **LUNES ONCE DE DICIEMBRE DE MIL NOVECIENTOS DIEZ Y SEIS, A LAS NUEVE DE LA MAÑANA**, una casa de material compuesta de 12 piezas, galerías y demás dependencias, y todo lo demás edificado y plantado, ubicada en la ciudad de Gualeguay, calles San Martín y San Antonio, compuesto el terreno de 9.60 metros de frente por 53.10 metros de fondo, teniendo además a su favor un martillo de 5.80 metros por 16.90 metros, que da a la calle San Martín, lindando en general: al norte, con don Ramón Roig y don Clariso Hereñú; al sur, con el Banco de la Nación Argentina: al este, con la calle San Martín y al oeste, con la calle San Antonio.

BASE DE VENTA $ 20.000

El comprador continuará haciendo el servicio de la hipoteca originaria de $ 17.000 que reconoce la propiedad, reducida hoy a $ 15.547 con 662 milésimos y abonará en dinero el exceso sobre esta suma, hasta el precio de compra. Los títulos pueden ser examinados en la oficina del Banco antes del remate. Verificado éste, no habrá lugar a reclamo. Seña 5 o|o y comisión 1 o|o que serán exigidas en efectivo en el acto del remate, el que se efectúa con sujeción a lo dispuesto en las leyes vigentes números 8172 y 9155. Por informes ocurrir al Banco Hipotecario Nacional, 25 de Mayo 245 (capital federal) o a su sucursal en Paraná. Aviso iniciado en LA EPOCA, el 27 de noviembre de 1916. 2|293 v. Dic. 11.

N.o H.o 20214, 1.a SERIE, 2.a LEY 9155. El Banco Hipotecario Nacional rematará en su local el **LUNES 11 DE DICIEMBRE A LA 1.30 P. M.**, la casa calle México número 4055, entre las de Quintino Bocayuva y Treinta y Tres, compuesta de 6 piezas y dependencias. Terreno mide: 8.66 metros de frente al S. por 33 metros 107 milímetros de fondo en el costado O. y 32 metros 933 milímetros en el del E., teniendo en su contrafrente al N. igual extensión que en el frente, o lo poco más o menos que resulte dentro de muros.

BASE DE VENTA $ 8.000

El comprador continuará haciendo el servicio de la hipoteca originaria de $ 6.000 que reconoce la propiedad, reducida hoy a $ 5.770 con 126 milésimos y abonará en dinero el exceso sobre esta suma hasta el precio de compra. Los títulos pueden ser examinados en la oficina del Banco antes del remate. Verificado éste, no habrá lugar a reclamo. Seña 5 o|o y comisión 1 o|o que serán exigidas en efectivo en el acto del remate, el que se efectúa con sujeción a lo dispuesto en las leyes vigentes números 8172 y 9155. Por informes, ocurrir al Banco Hipotecario Nacional. Aviso iniciado en LA EPOCA, el 27 de noviembre de 1916. 2|294 v. Dic. 11

SUCURSAL LA PLATA

LOTE DE TERRENO EN EL PARTIDO DE San Vicente. Préstamo N.o H.o 4175|23839 serie L, de $ 1.800. El Banco Hipotecario Nacional rematará en el local de su sucursal en la ciudad de La Plata, establecida en la calle 51 número 529, el día **MIERCOLES TRECE DE DICIEMBRE DE MIL NOVECIENTOS DIEZ Y SEIS, A LAS DOS DE LA TARDE**, un lote de terreno con lo en él edificado, ubicado en el partido de San Vicente, jurisdicción de la provincia de Buenos Aires, a inmediaciones de la estación Domselaar, designado con el número 3 de la manzana K. K., compuesto de 13.798 metros 16 decímetros cuadrados; al S. E., con calle sin nombre; al S. O., con el lote 4 de la misma manzana; al N. O., con el lote 1 también de su manzana y al N. E., calle en medio con la manzana H. H.

BASE DE VENTA $ 3.400

El comprador continuará haciendo el servicio de la hipoteca originaria de pesos 1.800, que reconoce la propiedad, reducida hoy a $ 1.632 con 610 milésimos y abonará en dinero el exceso sobre esta suma hasta el precio de compra. Los títulos pueden ser examinados en la oficina del Banco antes del remate. Verificado éste, no habrá lugar a reclamo. Seña 5 o|o y comisión 1 o|o que serán exigidas en efectivo en el acto del remate, el que se efectúa con sujeción a lo dispuesto en las leyes vigentes números 8172 y 9155. Por informes, ocurrir al Banco Hipotecario Nacional 25 de Mayo 245, (capital federal) o a su sucursal en La Plata. Aviso iniciado en LA EPOCA, el 29 de noviembre de 1916. 2|324 v. Dic. 13.

SUCURSAL LA PLATA

CASA EN EL PUEBLO NECOCHEA. — Préstamo N.o H.o 4067|33321, serie L, de $ 1700. El Banco Hipotecario Nacional rematará en el local de su sucursal en la ciudad de La Plata, establecida en la calle 51 número 529, el día **MIERCOLES TRECE DE DICIEMBRE DE MIL NOVECIENTOS DIEZ Y SEIS, A LAS DOS Y TREINTA DE LA TARDE**, una casa ubicada en el pueblo Necochea, calle Balcarce número 567, con su terreno que según el plano que se halla agregado al expediente, se designa con la letra A. y se compone de 15 metros de frente al S. E. por 50 metros de fondo, lo que forma una superficie total de 750 metros cuadrados; lindando: por su frente al S. E., con la calle Balcarce; al N. E., con la casa número 313, de la calle Rondeau; al N. O., con parte del solar número 290 y por el S. O. con el solar 287.

BASE DE VENTA $ 4.000

El comprador continuará haciendo el servicio de la hipoteca originaria de pesos 1.700 que reconoce la propiedad, reducida hoy a $ 1.541 con 909 milésimos y abonará en dinero el exceso sobre esta suma hasta el precio de compra. Los títulos pueden ser examinados en la oficina del Banco antes del remate. Verificado éste, no habrá lugar a reclamo. Seña 5 o|o y comisión 1 o|o que serán exigidas en efectivo en el acto del remate, el que se efectúa con sujeción a lo dispuesto en las leyes vigentes números 8172 y 9155. Por informes, ocurrir al Banco Hipotecario Nacional 25 de Mayo 245, (capital federal) o a su sucursal en La Plata. Aviso iniciado en LA EPOCA, el 29 de noviembre de 1916. 2|323 v. Dic. 13.

PROFESIONALES

ABOGADOS

Dr. FRANCISCO BEIRO
TALCAHUANO 287 U. T. 976 Libertad

Estudio de los doctores
José María Sáenz Valiente y Andrés Ferreyra (hijo)
Abogados
Lavalle 1378 U. T. 4240, Libertad

Dr. VICENTE C. GALLO
Estudio: Avenida de Mayo 1411
U. T. 665 (Libertad)

Dr. FERNANDO SAGUIER
Estudio: Florida 440
U. T. 6087 (Avenida)

Dr. HIPOLITO LEYS
Estudio: Lavalle 930. U. T. 3608 (L.)

Dr. DOMINGO E. SALABERRY
Defensa 188

Dr. JOSE M. GIUFFRA
Estudio: Talcahuano 446

Dr. PEDRO A. FOX
Estudio: B. Mitre 754

Dr. LEONARDO PEREYRA IRAOLA
Estudio Florida 880 U. T. (Av.)
Esmeralda 1212 U. T. 1521 (Juncal)

Dr. RAUL MANRIQUE
Estudio: Av. de Mayo 822
U. T. 193 (Libertad)

Dr. JULIO A. ROJAS
Estudio Uruguay 546, Dpto. 3. — U. T. 1955, (Libertad).

L. BOUSQUET y Cía.
Asuntos judiciales, Cobranzas a comisión. Cangallo 521, Esc. 19.

LUIS F. MAGALDI
Agrimensor nacional
Estudio: San Martín 142, Escr. 37
de 10 a 11 y de 4 a 5

DENTISTAS

Dr. MIGUEL ELKIN
Cirujano dentista. — Consultas de 9 a 11 y de 2 a 6. Chacabuco 409.

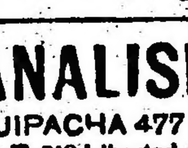

Clínica dental diurna y nocturna
Dr. NATHAN BLITZ
Cirujano dentista
De 8 a 12 a. m. y de 1 a 6 p. m. Nocturna de 7 p m. a 2 a. m. — Av. de Mayo 975, primer piso. — U. T. 1673 Lib. — Buenos Aires

MEDICOS

ANALISIS LABORATORIO y FARMACIA *Abierto Día y Noche*
SUIPACHA 477 U. T. 318 Libertad DOCTORES **NELSON**

Doctor PICCININI
Especialista en enfermedades secretas: gastro intestinales y piel. — Consultas de 11 a 12 a. m. y de 2 a 5 p. m. Consultas 5 pesos, aplicaciones del 914, 20 $. — Corrientes 1211.

Dr. A. C. REBUFFO
Enfermos de los ojos
Consultas de 10 a 11 y 2 a 6 p. m.
Bmé MITRE 1036

Dr. A. NOCETI
Enfermedades de los ojos y prescripción de anteojos. De 1 a 6 p. m.
MAIPU 535

Dr. MARTIN M. TORINO
Médico cirujano. Enfermedades crónicas e internas. Ha trasladado su escritorio a ARENALES 1640. Consultas de 1 a 3.

Dr. E. G. FIGUEROA
Afecciones intestinales, estómago abdominales, tratamiento especial de las hemorroides. — Santa Fe 1273. De 4 a 6 de la tarde.

Dr. JULIO E. NEUMEIER
Médico del Hospital de Niños. Enfermedades de niños; ha trasladado su consultorio a Tucumán 1647, de 1 a 3, excepto los jueves. U. T. 7385, Libertad.

Dr. ENRIQUE E. MANSON
Médico del Hospital Rivadavia. Señoras, Partos y Cirugía abdominal. — Consulta de 2 a 4. Montevideo 927. — Director del Sanatorio Althabe, Crispo y Manson de la calle Estados Unidos 1038.

CONVOCATORIAS

BANCO PROVEEDOR DEL RIO DE LA Plata. — Sarmiento 757. — 3.a Convocatoria. — Por resolución del Directorio y no habiendo tenido lugar la asamblea en 1.a y 2.a convocatoria por falta de número, se convoca a los señores accionistas a la asamblea extraordinaria que tendrá lugar en las oficinas del Banco, el sábado 2 de diciembre próximo, a las 6 p. m., con objeto de tratar la siguiente

ORDEN DEL DIA:

1.o Disolución anticipada de la Sociedad y nombramiento de liquidador.

2.o Nombramiento de dos señores accionistas para que, en representación de la asamblea firmen el acta de la misma.

De acuerdo con lo dispuesto en el art. 25 de los estatutos, los señores accionistas deberán depositar sus acciones antes del día 30 del corriente, a las 4 p. m.

Atento a lo dispuesto en el art. 27 de los estatutos, la asamblea se celebrará con los accionistas que concurran, cualquiera que sea su número.

Buenos Aires, noviembre 16 de 1916. — El secretario. 2|216 v. Dic. 2.

COMPAÑIA ANGLO-ARGENTINA DE ELECtricidad (Sociedad Anónima). — Segunda Convocatoria. — No habiéndose depositado el número suficiente de acciones para que pudiera celebrarse la asamblea general ordinaria, convocada para el día 30 de noviembre a. c., se cita a los señores accionistas por segunda vez a la asamblea que tendrá lugar el día 16 de diciembre de 1916, a las 4 p. m., en la sede social, calle Esmeralda número 188, para tratar la siguiente

ORDEN DEL DIA:

1.o Lectura y aprobación de la Memoria y Balance correspondientes al décimo Ejercicio, terminado el 31 de julio de 1916, con informe del Síndico.

2.o Distribución de las utilidades del décimo Ejercicio.

3.o Elección de cuatro Directores Titulares por dos años.

4.o Elección de dos Directores Suplentes por dos años, y en caso de ser nombrado titular uno de los Directores Suplentes, elegir un Director Suplente más por un año.

5.o Elección de un Síndico y un Síndico Suplente.

6.o Designación de dos accionistas para que en representación de los demás aprueben y firmen el acta de esta asamblea.

Se previene a los señores accionistas que según el artículo 30 de los Estatutos, para obtener el boleto de entrada a la asamblea, es necesario depositar las acciones o los certificados que acrediten la propiedad de las mismas, hasta tres días antes de la fecha fijada para la asamblea, en las oficinas de la Compañía, calle Esmeralda 188.

Buenos Aires, noviembre de 1916. — El Directorio. 2|322 v. Dic. 14.

EDICTOS JUDICIALES

Por disposición del señor juez de primera instancia en lo civil de la Capital de la República, doctor don Arturo Seeber, se cita y emplaza por el término de treinta días a contar desde la primera publicación del presente a todos los que se consideren con derecho a los bienes dejados por fallecimiento de doña ERNESTINA COBO de LAVALLE, ya sean como herederos o acreedores para que dentro de dicho término, comparezcan por ante su juzgado y secretaría del que suscribe, a deducir sus acciones en forma, bajo apercibimiento de lo que hubiere lugar por derecho.

Buenos Aires, octubre 28 de 1916. —Juan M. Cabrera, secretario. 2|108 v. Dic. 2.

Por disposición del señor juez de primera instancia en lo civil de la Capital Federal, doctor Fernando Klappenbach, se cita, llama y emplaza por el término de treinta días a contar desde la primera publicación del presente, a todos los que se consideren con derecho a los bienes dejados por fallecimiento de don EMILIO PACHETTI, ya sean como herederos o acreedores para que, dentro de dicho término, comparezcan por ante su juzgado y secretaría del que suscribe, a deducir, sus acciones en forma, bajo apercibimiento de lo que hubiere lugar por derecho.

Buenos Aires, 4 de agosto de 1916. — Carlos Schatz, secretario. 2|131 v. Dic. 3.

El señor juez de primera instancia en lo civil de la Capital de la República, doctor don Roberto Bunge, ha dispuesto se cite, llame y emplace por el término de treinta días, contados desde la primera publicación del presente, a todos los que se consideren con derecho a los bienes dejados por don PEDRO ANTONIO ARAOZ RETO, ya sean como herederos o acreedores, para que dentro de dicho término comparezcan a deducir sus acciones en forma, por ante su juzgado y secretaría del que suscribe bajo apercibimiento de lo que hubiere lugar por derecho.

Buenos Aires, noviembre 8 de 1916. — Francisco D. Quesada, secretario. 2|151 v. Dic. 7.

El señor juez de primera instancia en lo civil de la Capital de la República, doctor don Roberto Bunge, ha dispuesto se cite, llame y emplace por el término de treinta días, contados desde la primera publicación del presente, a todos los que se consideren con derecho a los bienes dejados por don JULIAN MUÑOZ, ya sean como herederos o acreedores, para que dentro de dicho término comparezcan a deducir sus acciones en forma, por ante su juzgado y secretaría del que suscribe, bajo apercibimiento de lo que hubiere lugar por derecho.

Buenos Aires, noviembre 8 de 1916. — Fermín M. Alsina, secretario. 2|165 v. Dic. 9.

Por disposición del señor juez de primera instancia en lo civil de la Capital de la República, doctor don Uladislao F. Padilla, se cita y emplaza por el término de treinta días, a contar desde la primera publicación del presente, a todos los que se consideren con derecho a los bienes dejados por fallecimiento de don SANTIAGO CRECENZO o CRESCENZO ya sean como herederos o acreedores, para que dentro de dicho término, comparezcan por ante su juzgado y secretaría del que suscribe, a deducir sus acciones en forma, bajo apercibimiento de lo que hubiere lugar por derecho.

Buenos Aires, noviembre 9 de 1916. —Ricardo Bollini, secretario. 2|198 v. Dic. 13.

Por disposición del señor juez de primera instancia en lo civil de la Capital Federal, doctor Fernando Klappenbach, se cita, llama y emplaza por el término de treinta días a contar desde la primera publicación del presente, a todos los que se consideren con derecho a los bienes dejados por fallecimiento de don HUGO HOHL, ya sean como herederos o acreedores, para que, dentro de dicho término comparezcan por ante su juzgado y secretaría del que suscribe, a deducir sus acciones en forma, bajo apercibimiento de lo que hubiere lugar por derecho.

Buenos Aires, 6 de noviembre de 1916. — C. P. Ayarragaray, secretario. 2|217 v. Dic. 15.

Por disposición del señor juez de primera instancia en lo civil de la Capital de la República, doctor don Uladislao F. Padilla, se cita y emplaza por el término de treinta días, a contar desde la primera publicación del presente, a todos los que se consideren con derecho a los bienes dejados por fallecimiento de don ANTONIO DEVOTO ya sean como herederos o acreedores para que dentro de dicho término, comparezcan por ante su juzgado y secretaría del que suscribe, a deducir sus acciones en forma, bajo apercibimiento de lo que hubiere lugar por derecho.

Buenos Aires, noviembre 9 de 1916. — Ricardo Bollini, secretario. 2|220 v. Dic. 15

Por disposición del señor juez de primera instancia en lo civil de la Capital de la República, doctor Matías Mackinlay Zapiola, se cita, llama y emplaza, por el término de quince días, al propietario o propietarios del terreno ubicado en la calle Camarones entre Trelles y Sánchez, lindando con la finca número 1754, hacia la calle Sánchez, para que dentro de dicho término comparezcan a tomar la intervención, por sí o por medio de apoderado, que les corresponde en el juicio que les ha iniciado don Francisco Fresone, por cobro de afirmados, bajo apercibimiento de dárseles intervención al señor Defensor de Ausentes.

Buenos Aires, octubre 31 de 1916. —Carlos G. Marín, secretario. 2|223 v. Dic. 1.

El señor juez de primera instancia en lo civil de la Capital de la República, doctor don Roberto Bunge, ha dispuesto se cite, llame y emplace por el término de treinta días, contados desde la primera publicación del presente, a todos los que se consideren con derecho a los bienes dejados por don ESTEBAN ANTONIO GARIBALDI, ya sean como herederos o acreedores, para que dentro de dicho término comparezcan a deducir sus acciones en forma, por ante su juzgado y secretaría del que suscribe, bajo apercibimiento de lo que hubiere lugar por derecho.

Buenos Aires, noviembre 16 de 1916. — Manuel A. Marini, secretario. 2|234 v. Dic. 17.

Por disposición del señor juez de primera instancia en lo civil de la Capital Federal, doctor Adolfo Casabal, se hace saber por el término de diez días a los acreedores del concurso de don MAXIMO CASA, que el síndico ha presentado el estado de graduación de créditos que se encuentra depositado en la oficina del actuario para que puedan inspeccionarlo dentro del término de quince días, a contar desde la primera publicación del presente, bajo apercibimiento de ley.

Buenos Aires, 21 de noviembre de 1916. — Enrique Aranda, secretario. 2|260 v. Dic. 6.

Por disposición del señor juez de comercio de la Capital Federal, doctor Juan B. Estrada, se hace saber por el término de ocho días, que habiéndose presentado el señor Juan Nagel solicitando convocatoria de acreedores, se ha designado la audiencia del día 26 de diciembre a las 4 p. m., para que los acreedores concurran a junta de verificación de créditos. — Luis M. Sabatier, secretario. Oficina Palacio de Justicia VI piso.

Buenos Aires, noviembre 22 de 1916. 2|286 v. Dic. 2.

Lotería Nacional

DE BENEFICENCIA

Con 80.000 pesos
11.149

CON 10.000

1365

CON 1.000

15988 13528 13728 3557 22047

CON 500

25155 9798 1326 4470 3697 4392
8572 1675

CON 200

21797 13545 1611 15478 13512 16289
2947 8037 14546 17487 10130 3724
19222 28651 3956 21398 6302 20787
18091 23517 21970 19690

CON 100

18188 22067 7549 10204 12111 11320
15073 7656 13067 16606 24686 23180
3798 22519 24860 6913 5376 12580
14453 1412 7160 24447 8771 19151
12810 12548 5103 13324 1374 5297
25786 22842 5146 12234 16547 25135
24409 5903 17574 5406 3340 9056
6455 7778 0758 14084 13200 18130
22382 22797 9577 22573 5140 23154
19474 7152 20554

CON 30

1

857 456 974 520 228 154 309 103 201
408 852 000 612 871 000 644 894 630
353 170 512 248 493 528 921 755 841
187

2

900 282 886 638 028 861 374 471 022
250 155 376 090 077 488 144 117 040
495 069 701 195 663 862 471 533 501
908 595 74 193 542 632 332 566 815
957 356

3

380 845 962 611 661 101 621 570 557
955 537 721 926 194 682 546 802 622
580 052 918 981 117 516 440 904 483
935 055 893 781 383 988 620 829 870
741

4

603 093 249 329 639 338 425 155 005
371 054 551 595 348 047 095 258 916
488 548 014 344 635 975 333 185 303
072 229 859 222 165 396 134

5

600 714 659 548 237 666 044 340 380
255 671 695 885 795 377 627 716 071
904 376 705 743 621 672 142 399 173
027 416 863 867

6

823 495 704 210 659 322 361 096 860
287 669 513 122 643 589 242 423 398
691 884 031 913 666 575 872 050 945
379 437 716 402 357 427 599 852 151
096 189 742 124

7

220 725 122 136 064 294 408 980 366
967 990 096 358 094 980 546 114 029
293 831 641 777 090 900 393 773 906
428 198 097 143 579 332 279 403 540
841 110

8

161 823 201 275 356 841 510 238 736
920 886 812 429 197 695 308 172 077
035 622 562 743 943 030 302 006 652
024 071 301 807 829 235 463 843 821
545 854 638 252 635 306 493 022

9

465 524 750 279 403 539 056 985 272
359 370 961 198 152 079 360 267 140
049 341 199 676 809 914 438 078 113
647 471 926 348 723 407 922 700

10

205 692 839 580 602 439 537 056 000
629 409 778 647 190 610 233 287 476
278 292 323 655 566 172 916 715 612
392 383 253 800

11

171 237 009 158 930 222 754 242 404
735 890 264 793 826 320 121 928 834
474 145

12

294 124 246 835 152 130 878 581 099
238 104 565 579 698 022 910 761 177
395 519 601 538 306 652 666 527 686
071 580 381 517 848 577 747 594 945
190 358 200 111 452 742 397 520 876

13

349 137 552 970 230 365 004 279 756
341 326 743 248 185 760 690 822 109
623 722 707 066 293 874 281 780

14

153 356 624 630 02 2 160 069 073 885
770 884 620 969 309 907 971 713 451
107 453 61 651 081 275 487 233 967
552 708 619

15

475 261 442 744 812 640 349 436 235
978 1112 845 534 186 288 251 478 946
607 529 383 495 332 677 727 727 217
032 458 347 637 638

16

900 512 175 292 500 073 017 375 447
774 188 545 704 747 079 015 298 166
346 000 408 250 526 555 525 906 024
820 765 127 698 484 367 826 220 742
690 417

17

441 229 415 735 418 176 392 467 997
827 910 762 795 681 908 914 762 313
443 966 430 036 416 154 859 126 677
270 566 471 271 225 032 996

18

305 837 549 702 624 741 331 634 316
698 498 528 852 773 424 515 688 948
620 001 246 206 717 628 165 968 626
187 804 188 759 005 600 368 418 309
104 446 472 649

19

220 932 441 043 016 456 379 455 191
522 420 509 924 303 257 903 582 824
307 117 243 567 240 146 007 434 798

20

547 487 178 415 804 613 543 929 698
043 188 808 982 953 015 703 291 742
739 224 570 386 111 857 728 076 602
232 707 554

21

383 527 591 567 349 956 356 719 756
923 294 999 926 689 948 942 313 557
255 494 394 988 935 123 491 648 011

22

743 697 811 432 719 621 628 529 428
404 454 564 241 294 515 676 003 754
723 275 925 079 612 098 792 042 253

23

411 075 180 287 447 064 239 951 614
526 920 895 554 496 663 983 472 416

24

168 179 666 263 278 409 126 751 142
191 388 019 591 076 954 273 770 432
586 783 204 244 839 626 850 946 635
070 309 438 194 577 234 170 922 703

25

036 410 322 717 563 757 823 417 135
591 895 005 880 157 339 352 460 610
015 651 642 223 136 547 494 942 468
714 007 294 078 449 063 463 525

INFORMACIONES DE ULTIMA HORA

Servicio telegráfico del Exterior

(De la Agencia Havas y de nuestros corresponsales)

PARTE OFICIAL FRANCES

PARIS, noviembre 30. — Se dió esta tarde a la publicidad el siguiente comunicado oficial:

Hubo lucha de artillería bastante viva al sud del Somme, en el sector de Ablaincourt y Presoire.

Se registraron algunos encuentros de patrullas en la región de Butte-du-Metail.

A excepción de esto, no aconteció durante la noche nada digno de mención.

EN EL REISCHTAG

Discurso del canciller imperial

NUEVA YORK, noviembre 30 — Anuncian de Berlín que en la sesión del Reischtag ayer, el canciller del imperio von Bethman Hollweg presentó el bill del servicio militar obligatorio para civiles.

Al pronunciar un discurso con ese motivo, el canciller declaró nuevamente que Alemania está dispuesta a terminar la guerra si la paz garantiza la existencia y porvenir del imperio.

Los asuntos de Grecia

Renuncia del ministro de guerra

Conferencia de militares con el rey

LONDRES, noviembre 30. — El corresponsal de la Agencia Reuter, en Atenas, anuncia que por razón de salud, presentó su renuncia el ministro de guerra, señor Drakos.

NUEVA YORK, noviembre 30. —El corresponsal de la As o iat d Preus, informa que el rey Constantino convocó a una conferencia a la cual asistió, a los oficiales de los regimientos de Atenas; esa conferencia se celebró en el cuartel general.

El jefe de gabinete, S. Lambros, declaró que no hay nada de modificado en la situación.

La decisión tomada por el consejo de la corona será probablemente comunicada al vicealmirante du Fournet, verbalmente.

Nuevo ministro de guerra griego

PARIS, noviembre 30 — Anuncian de Atenas que el general Hazzopoulous ha sido nombrado ministro de guerra.

Vapor británico hundido

LONDRES, noviembre 30. — El Lloyds anuncia que el vapor inglés Reapwell y dos chalupas han sido hundidos.

Ciclón en la India

LONDRES, noviembre 30 — Telegrafían de Madras (Indias) que se desencadenó un ciclón sobre la ciudad de Pondickery.

Hay que lamentar trescientos muertos. Se registraron daños materiales considerables.

ESPAÑA

Temporal en el Cantábrico

Los presupuestos

MADRID, noviembre 30. — En los mares Cantábrico y Mediterráneo se desencadenó un temporal como nunca ha sido visto.

Todos los puertos están cerrados.

Numerosos barcos llegaron de arribada forzosa.

Todos los vapores que estaban por salir suspendieron sus viajes, hasta que el temporal amaine.

Las olas arrojan a las pltyas numerosos restos.

Se teme que haya habido naufragios y que haya que lamentar desgracias.

MADRID, noviembre 30. — La cámara de diputados continúa con lentitud la discusión de los presupuestos.

A pesar de ésto, el gobierno no resolvió prorrogar las sesiones.

BRASIL

Voraz incendio. Víctimas. — El A. B. C. — Fallecimiento. — Empréstito. — Concurso mundial de aviación. — Derecho internacional.

RIO DE JANEIRO, noviembre 30. —Anoche se declaró un violentísimo incendio en la calle Senador Dantas.

El fuego, iniciado en una de las casas, pronto se extendió a tres, las cuales destruyó completamente.

Durante la acción de los bomberos, del interior de los edificios una mujer sin esperar a que la socorrieran, se lanzó por la ventana a la calle, fracturándose una pierna.

Hay varios bomberos heridos.

Las pérdidas son totales y alcanzan aproximadamente a quinientos contos.

—Los diarios publican telegramas de Santiago de Chile, resumiendo las declaraciones hechas por el doctor Olaya Herrera, ex ministro de relaciones exteriores de Colombia, sobre el A. B. C.

Esas declaraciones han repercutido aquí agradablemente, consignando los periódicos que en las esferas oficiales la impresión es óptima.

—Comunican de Porto Alegre, capital del estado de Río Grande del Sud, que ha fallecido repentinamente el coronel Aurelio Py.

El extinto era un conocido capitalista local y un industrial importante, ligado a la sociedad y al comercio por numerosos vínculos.

—El prefecto de la ciudad de Recife, capital del estado de Pernambuco, ha iniciado gestiones para contratar en los Estados Unidos un empréstito municipal.

El importe del mismo estaría destinado a la remodelación de la aludida capital.

—Varios oficiales del ejército y de la armada nacional se han dirigido a sus respectivos ministerios, para obtener el permiso correspondiente para poder tomar parte en el gran concurso de aviación que organiza el Aero Club de los Estados Unidos y el cual ha destinado 40.000 dollars para dicho campeonato.

—El diario "Correio da Manha" comenta las declaraciones hechas por el diputado Sarmento, en la sesión de ayer de la Cámara, justificando las restricciones de Inglaterra al comercio extranjero como recurso de beligerancia.

El aludido diario critica la defensa del citado diputado.

CHILE

SANTIAGO DE CHILE, noviembre 30. — El gobierno someterá en breve al Senado un mensaje para que se apruebe un convenio con la República del Uruguay sobre el libre ejercicio de profesiones liberales.

—Los diarios anuncian que se nombrará ministro en Suiza al actual ministro chileno en el Uruguay, señor Marcial Martínez.

Se ordenó postergar la entrega de terrenos a la sociedad colonizadora Nueva Italia.

—El directorio general de los Boys Scouts activa la organización y concentración de los boys scouts del país para el 12 de febrero próximo, en Chacabuco, en ocasión del centenario de la batalla. El 1.o de febrero una delegación de boys scouts irá a Mendoza con objeto de regresar acompañada de sus colegas argentinos y uruguayos.

—El embajador norteamericano en Río de Janeiro, señor Morgan, dirigió una nota al director de la escuela naval felicitándolo por el excelente pie del plantel.

—Los diarios continúan ocupándose de la exposición de hacienda. Y aunque la elogian, aconsejan mayores economías para el ejercicio financiero de 1917.

URUGUAY

Explosión de nafta en Montevideo

UN MUERTO Y TRES HERIDOS

Bromas de la prensa uruguaya

MONTEVIDEO, noviembre 30. — Anoche, en momentos en que una lancha recibía nafta en Punta Tigre para conducirla a este puerto, explotaron 1200 cajones de ese combustible. La explosión causó la muerte a un marinero e hirió a tres más.

Con motivo de este accidente, "El Tiempo" publica como noticia sensacional lo siguiente:

"¿Será un rumor sin fundamento? Puede ser. Pero nuestro deber informativo obliga a darlo íntegramente, sin embargo. La noticia nos llega de fuentes que nos merecen verdadero y legítimo crédito. En otro lugar de nuestro diario informamos a nuestros lectores del estallido de 1200 cajones de nafta. Bien, pues. Parece ser que el origen de la explosión fué un cajón de dinamita que al trasbordarse a la lancha desde el buque norteamericano "Macona", sufrió un choque que provocó la catástrofe. Esa dinamita iba consignada a La Plata con fines desconocidos y parece que el objeto del trasbordo era facilitar el arribo a aquel puerto.

"Se nos asegura, también, que dicho cajón no era único, pues estaba acompañado de multitud de otros cajones del mismo explosivo y armamentos de todas clases, que se dice consignados al gobernador Ugarte, con el fin de resistir en el caso que se decretase una intervención federal.

"Tal el informe que recibimos. A otros corresponde averiguar la veracidad de esta información".

Se atribuye carácter de broma al suelto del colega.

Los constituyentes batllistas — La conciliación colorada. — Periodista sondenado — Varias.

MONTEVIDEO, noviebmre 30. —Los constituyentes batllistas concurrieron a la asamblea. Prestaron juramento Sosa, Servetti, Pedragosa, Olais, Rossi, Schinca, Mibelli, Colistro, Aubriot, Otero, Belloni, Gilbert, Soñora, Fernández, Ríos, Delfino, Oliver, Simón, Belinzón, Alburquerque, Olivera y Schelotto.

Continuó la discusión de los poderes de Artigas y Tacuarembó que estaba aun sin terminar.

—El doctor Gabriel Terra que tramita las gestiones de conciliación colorada, reporteado manifestó los deseos de llegar a un acuerdo.

—Como adelanté, reunióse el comité Riverista a fin de tratar de las autonomías departamentales y concertar arreglos partidarios.

—El juez letrado de Maldonado condenó al director de "El Imparcial" de aquella ciudad a una multa de cien pesos con motivo de la libertad de escribir en una polémica que sostuvo contra el doctor Julio María Sosa.

—Varios legisladores colorados propónese dictar una ley aumentando el número de las bancas de representantes.

—En el paraje denominado Puente Roto cerca del prado, suicidáronse los novios Luis Desiderio y Asunción Saldivia, ambos de 17 años, con motivo de la oposición de los padres de la novia.

—El 13.610 salió premiado con 20.000 pesos en el sorteo de hoy.

MONTEVIDEO, noviembre 30. — "El Siglo" encuentra muy razonable la actitud pública, manifestándose contraria a la emisión de certificados de tesorería y sostiene que solamente en último caso, que no es el presente, debe llegarse a tomar esa determinación. Termina diciendo que las declaraciones de ayer, de Vidiella, hacen suponer la no realización del proyecto.

—Informan de San José que en breve visitará esa ciudad el aviador uruguayo Bonilla, llevando como pasajero al constituyente nacionalista doctor Pedro Turena.

—Los negocios en lanas están algo más animados, a causa de haberse puesto en venta varios lotes en buenas condiciones. La lana obscura o terrosa es difícil de colocar. Vendiéronse más de 100.000 kilos, pagándose por supras, procedentes de Florida y Durazno, hasta 9.20. Por segundas altas, procedentes de Minas y Treinta y Tres, obtúvose 8.30 a 8.45. El mercado queda en condiciones halagüeñas.

—Los señores H. W. Ackermans, J. H. Baen y Haaren propusieron al ministro del ramo profundizar el puerto de Montevideo.

—"La Democracia" dice: "El nuevo ministerio es un desengaño para el país. Esperábamos más de Viera. Diríase que éste se empeñase en darles la razón a sus adversarios.

Dice "El Día": "Esas ideas no harán camino, pues el más interesado en sostener la ley es el presidente Viera.

—El señor Vidiella ratificó las ideas contraias a la ley de ocho horas.

PROVINCIAS

SANTA FE

RECONQUISTA, noviembre 30 — Ha sido denunciado a la policía un ex empleado de la comisión de fomento, como autor de reiteradas defraudaciones. El presidente de la corporación pedirá la prisión del culpable.

—Por el tren de ayer llegaron a ésta los diputados nacionales doctores Hernández y de Iriondo y el doctor Amadeo Ramírez, representantes de la junta de gobierno del partido Radical de Santa Fe, a fin de solucionar el cisma que existe entre los correligionarios del departamento. También harán jiras políticas y electorales por la campaña para asegurar el triunfo del candidato disidente en los próximos comicios del 10 del mes entrante.

—Por invitación del candidato señor Nicolás Habegger, llegó procedente de la capital de la provincia el ex candidato a gobernador doctor Enrique M. Mosca, quienes efectuarán una jira política por el departamento.

—El 1 de diciembre tendrá lugar una fiesta en la escuela normal provincial

—La última lluvia, de más de 40 milímetros de agua, resulta benéfica en alto grado para los cultivos de maíz y maní.

Se prepara la tierra para nuevas siembras y se espera una nueva tormenta.

—Regresaron de la capital de la provincia el jefe político señor Carlos Berli, el presidente de la comisión de fomento don José M. Azzanini y el escribano públio don Cecilio Duarte.

—Reina tiempo fresco.

CORRIENTES

CORRIENTES, noviembre 30.—Hoy ha celebrado sesión el comité central, incorporándose los nuevos elegidos doctores Bernardino Acosta y Juan B. Fleitas y señor Antonio Méndez. Nombróse secretario en reemplazo del doctor Carlos Benítez, al señor José María Arbó y Blanco. Resolvió la publicación de "Alem", como órgano oficial del partido. Saldrá el viernes próximo. Para dar lugar a los recién incorporados, presentó su renuncia el vicepresidente doctor Julio Guastavino, pero le fué rechazada por unanimidad

Con la cantidad necesaria de miembros, la legislatura de la oposición ha solicitado prórroga de sesiones por treinta días para tratar asuntos impostergables y de interés para la provincia.

Ecos Parlamentarios

El vicepresidente de la nación doctor Luna llegó hoy a la hora de costumbre a su despacho de la presidencia del senado, dondo fué visitado por varios senadores, diputados y particulares.

En ambas cámaras se ha recibido la comunicación del poder ejecutivo que convoca a sesión para el 11 del mes próximo.

La presidencia de la cámara de diputados ha hecho pasar una circular telegráfica a los miembros de dicha cámara, invitándolos a concurrir el 11 a la hora de costumbre para celebrar sesión.

Ministerio de Hacienda

A solicitud de la compañía alemana de Depósitos de Carbón, se dejan sin efecto las concesiones acordadas por decretos de 12 de agosto de 1910 y 28 de marzo de 1913, debiendo liquidarse hasta el 31 de octubre ppdo., los arrendamientos, fecha en que se desalojó el terreno de referencia.

—A pedido de los señores Cámera Hnos. y Cía. se deja sin efecto la habilitación otorgada a la Barraca Cámera, por decreto de 12 de mayo del corriente año, declarándose cesante al guardaalmacén don José María Vázquez, nombrado para fiscalizar las operaciones de la mencionada barraca debiendo los señores Cámera Hnos. y Cía. depositar en la Aduana de la Capital, el importe de un mes de sueldo para ser entregado al empleado que se deja cesante.

—A solicitud de la sociedad anónima Mercado Central de Frutos se deja sin efecto la habilitación con carácter fiscal de un depósito de la misma otorgada por decreto de 12 de septiembre de 1910, declarándose cesante al guardaalmacén don Máximo Maurón nombrado para fiscalizar las operaciones del referido depósito, debiendo la sociedad mencionada, depositar en la aduana de la capital, el importe de un mes de sueldo para ser entregado al guardaalmacén que se deja cesante.

FIESTA DEL LIBRO

Su celebración en el Coliseo

A la hora de entrar en prensa este diario se están iniciando, en el Coliseo, los primeros números de la Fiesta del Libro, simpático acto organizado anualmente por el Consejo Nacional de Mujeres.

Componen el jurado para discernir el premio de las obras poéticas presentadas, la señora Mercedes Moreno, secretaria del Consejo; doña Estela Mora de Cárcano, secretaria del jurado, y el doctor Ramón del Campo, secretario del concurso de poesías.

Después de pronunciado el discurso de apertura por la vicepresidenta de la institución, señora Dolores Lavalle de Lavalle, se dará a conocer el acta del jurado de obras dramáticas, debiendo finalizar la primera parte en el reparto de los premios respectivos.

A continuación la banda municipal ejecutará un intermedio. El resto de la segunda parte está constituído por la declamación en francés de una obra de Ronstand a cargo de las señoritas Carlota Stein, Alicia Machet, Clotilde Milano, Elena Rodel, Lita E. Lazcano y Enrique Prodel.

Por último en la tercera parte, después de un número de concierto por la banda municipal, se pondrá en escena la comedia en un acto "Enrique", cuyo autor no se ha dado a conocer, debiendo desempeñar los respectivos papeles, las señoritas Ofelia Rebaudi, María Celia Tornú, Clotilde Milano, Beatriz H. Eguía, Jorgelina Parodi, Lola Luque, Lola Regúnega, Aida Lazcano, Hortensia Aubone, María Luisa Sánchez, Lía Ester, Sara Benítez y Eugenia Ungaro.

La vasta sala del Coliseo se encuentra llena de público, lo que ya era previsto, teniendo en cuenta la índole del acto y la fuerte demanda de localidades registrada en los días anteriores.

CRONICA SOCIAL

Señorita Catalina Méndez Frías—

A la hora de cerrar esta edición se nos informa que la señorita Catalina Méndez Frías se halla en estado agónico.

Tierras para colonizar

Un núcleo importante de más de trescientas familias, radicadas en el Rosário de Santa Fe, se ha dirigido al ministro de agricultura, Dr. Honorio Pueyrredón, solicitando tierras para trabajar, y estén éstas ubicadas en La Pampa o en cuaquier otros sitio de la República. El Dr. Pueyrredón ha ordenado a un inspector de su departamento se traslade al domicilio de los solicitantes, para cambiar ideas con ellos e informe al ministerio ampliamente sobre los propósitos que tienen en vista estos futuros colonizadores y cuales son los recursos con que cuentan, como asimismo la variedad de cultivos a que se quieren dedicar.

Exportación de carnes

El frigorífico La Blanca ha cargado en el vapor Highland Rover, despachado de Buenos Aires para Londres, 2.129 corderos, 1.217 cuartos de vacunos congelados y 1.454 cuartos de vacunos chilled.

AVIACION

LOS VUELOS DE HOY

EL CAPITAN ZULOAGA

En la escuela civil de aviación de Quilmes, la única que de su especie funciona hoy día en el país, aunque no se observe en ella la actividad característica de otras épocas, se efectuaron varios vuelos en las últimas horas de ayer y en las primeras de esta mañana.

Utilizando un biplano Farman de 50 H. P., tipo de aprendizaje, el piloto aviador Rufino Basavilbaso Cárcano, egresado en el año en curso del extinguido aeródromo de San Fernando, realizó dos vuelos que matizó con bonidos virajes evidenciando corrección en la conducción del biplano, no obstante no haber volado desde hace seis o siete meses.

Esta mañana los pilotos instructores Manuel González y Celestino Corbellini efectuaron tres vuelos cada uno exhibiéndose por Quilmes y sus alrededores a una altura que osciló entre los 400 y 600 metros. En todas las salidas descontaron la elevación alcanzada por medio de correctísimos vuelos planeados.

El capitán Zuloaga—

El piloto aviador capitán Angel María Zuloaga, designado últimamente attaché militar a la legación argentina en París y que tanta celebridad adquiera después del sonado triunfo conquistado a raíz de la travesía aérea de los Andes, se ha hecho cargo ya del delicado puesto que se le encomendó.

Así nos hacen saber telegramas procedentes de París. Agregan ellos que el aludido militar ha sido muy agasajado a su llegada al punto de destino.

GUERRA Y MARINA

EXAMENES EN LA ARMADA

Mañana, a las 9 a. m., bajo la presidencia del capitán de navío Virgilio Moreno Vera, se reunirán en el local de la escuela de mecánicos las distintas comisiones para tomar el examen correspondiente a los oficiales de los cuerpos auxiliares de la armada, comprendidos en los incisos a. y b. del decreto de septiembre 25 del corriente año.

Las aludidas comisiones están constituídas así:

Para el cuerpo de ingenieros maquinistas: capitán de fragata Nelson F. Page, ingeniero maquinista subinspector José M. Benítez, ingeniero maquinista principal Juan Carcagno.

Para el cuerpo de ingenieros electricistas: capitán de fragata Ricardo Hermelo, ingeniero electricista subinspector Juan Frikart, ingeniero electricista subinspector Federico Guerrico.

Para el cuerpo de contadores: capitán de fragata Carlos S. Somoza, contador subinspector Enrique C. Depouilly, contador principal Carlos Norton.

REPARACION DE UNA LINEA

El ministro de guerra ha dispuesto que la dirección general de administración ponga a disposición de la dirección de ingenieros la cantidad de 996 pesos para comprar 1.200 aisladores, necesarios para la reparación de la línea telegráfica Comandante Fontana, Fortín Juncá, con imputación al inciso 7, ítem 2 del [illegible] supuesto vigente.

COLEGIO MILITAR

Esta mañana dieron comienzo a los ejercicios de tiro de artillería los alumnos respectivos del colegio militar.

CANONERO "ROSARIO"

Este buque entró esta mañana en el dique de Río Santiago, donde se completarán las refacciones iniciadas en el dique de esta capital, a consecuencia de la explosión sufrida en las calderas.

TRANSPORTE "PAMPA"

En viaje de regreso al país ha salido de News Port News para Puerto [illegible] el transporte "Pampa", al mando del teniente de navío Riobó.

MUNICIPALES

TRAFICO DE CABALLITO A FLORES

Con motivo de la reciente destrucción por un incendio de los galpones que la empresa del ferrocarril Oeste tenía en el costado norte de sus vías, sobre la calle Parral hasta Bacacay, cerrando la primera de dichas arterias, la intendencia de Flores se ha dirigido a la superioridad, gestionando se obtenga la apertura de la calle mencionada, [illegible] la construcción de un puente para peatones y vehículos.

Manifiesta en su informe dicha intendencia que la situación anormal en que se encuentra el vecindario de Caballito Norte, con la barrera de aislamiento que le opone el ferrocarril, ha sido ya objeto, repetidas veces, de constantes quejas y denuncias. Como solución se ideó en esa zona la línea férrea subterránea, pero los galpones de que se hizo referencia al principio, por otra parte construídos sin permiso, como se demuestra en los expedientes respectivos, continuaban siendo un considerable obstáculo para el [illegible] fico.

Facilitada la solución del problema por el incendio de los galpones, la intendencia opina que ha llegado la oportunidad de oponerse a su reconstrucción como también para propiciar la apertura de la calle Parral.

Por último se añade que la empresa del ferrocarril Oeste, debe considerarse obligada a cumplir en esa forma con el vecindario de Caballito Norte, no sólo por razones de buen servicio público, sino también porque cuando adquirió en [illegible] los terrenos donde están ubicados los galpones, ofreció dejar abierto aquel tramo de la calle Parral, como consta en los planos correspondientes.

RETIRO DE MATERIALES

Se ha hecho saber al empresario de la pavimentación de la calle Gaona, que debe proceder cuanto antes al retiro de los materiales depositados en esa vía, porque están constituyendo una molestia para el tráfico y la higiene.

DIRECCION DE ALUMBRADO

Durante el mes de octubre pasado, según la estadística y el informe elevado por la dirección de alumbrado a la intendencia, el costo total de ese servicio en la capital fué de 283.758.00 [illegible]

Durante el mismo mes se procedió a la transformación de 631 lámparas de arco voltaico por otras tantas de filamento metálico.

Esa substitución seguirá efectuándose según se informó al doctor Llambías en la reciente jira hecha con el jefe de la mencionada repartición.

DOS VACANTES

En la Asistencia Pública se halla abierto un concurso de inscripción para llenar dos vacantes: una de practicante rentado en el hospital Tornú y otro honorario en el hospital Fernández.

PALACIO DE JUSTICIA

REUNIONES DE ACREEDORES PARA MAÑANA

Convocatoria de Angel Mantegazza [illegible] verificación, a las 2 p. m. con [illegible] José F. Catán. Juez, doctor Martín y Herrera; secretario, doctor Manzano.

—Quiebra, Alfonso Pastor y Cía. verificación de créditos, a las 2 p. m. contador, Juan B. Clara. Juez, Dr. Martín y Herrera, secretario, Dr. [illegible] mero.

—Quiebra. Juan Pechenino, verificación a las 3 p. m. Juez, Dr. Juan B. Estrada, secretario, doctor Fare; contador, Luis Moreno.

—Quiebra Julio Cordero, verificación a las 3 p. m. juez, Dr. Alberto Estrada, secretario, Dr. Jordán; contador, Patricio C. Rian.

TURNO COMERCIAL

Durante la primer quincena del mes de diciembre en el fuero comercial atenderá la iniciación de los juicios el juez doctor Tristán M. Avellaneda, con los secretarios, Dr. García 1, 6 y 12; Dr. Navarro 2, 7 y 13, Dr. Cermesoni 4, 9 y 14 y el doctor del Campillo 5, 11 y 15.

Recusaciones: Al juez Dr. Eduardo M. Naón; fiscal, doctor José M. Padilla.

DAÑOS Y PERJUICIOS

El juez federal doctor Anchorena, con actuación de la secretaría del doctor González del Solar dictó sentencia en el juicio que por daños y perjuicios seguía Guillermo Thies Kubsek contra el Ferrocarril Central del Chubut; rechaza la acción con costas.

TERCERIA DE DOMINIO

El juez doctor Fernando Colombres por intermedio de la secretaría del doctor Gandullo dictó sentencia en los autos caratulados "Santos Nieto deduciendo tercería de dominio en el juicio Virginio Guelfi contra Pastor Urbibarri. El doctor Colombres rechaza en definitiva la demanda imponiendo las costas al demandante.

EDICTOS JUDICIALES

Por disposición del señor Juez de Comercio de esta Capital, Dr. Felix Martín y Herrera, se hace saber que se han presentado solicitando convocatoria de acreedores "Delgado y Cía." designándose la audiencia del día 13 de Diciembre del corriente año a la una p. m. para que tenga lugar la junta de verificación de créditos, la que se celebrará en la sala de audiencia del juzgado. — Agustín N. Matienzo, secretario. Palacio de Justicia, 6.o piso, sobre Lavalle. — Buenos Aires, noviembre 25 de 1916. 2335 v. dic. 1